

القبس

رئيس التحرير
جاسم أحمد النصف

مدير التحرير
رزوف شحوري

٢٠ صفحة

الاربعاء ٢٨ ربيع الثاني ـ ٢٨ ابريل (نيسان) ١٩٧٦ ـ السنة الخامسة ـ العدد ١٤١٦ ـ الكويت
AL - QABAS Wednesday 28 Apr. 1976, 5th Year No. 1416 - Kuwait

٥٠ فلسا



اشتروا .. نورج
وزوروا ... أمريكا
مؤسسة
الأجهزة
الالكترونية

الأساتذة الكويتيون في الجامعة يعلنون الإضراب

ص ١٦

الأدب ٤ صفحات في هذا العدد

سعد العبد الله في ندوة صحفية

تدابير أمن رادعة

ضد موزعي المنشورات ومحاولات إثارة الشغب

اعلن وزير الداخلية والدفاع الشيخ سعد العبدالله انه سيتم اتخاذ تدابير واجراءات امنية رادعة تجاه اية محاولة لاحداث الشغب او الاخلال بالامن والنظام . واضاف ان السلطات تقوم حاليا باجراء تحقيق حول عمليتي توزيع المنشورات والاعتصام اللتين حدثتا في جامعة الكويت ، وسيتم محاسبة المتورطين فيها بشدة . واكد الشيخ سعد انه لم تضبط حتى الان اية اسلحة او متفجرات ، ولم يتم اعتقال أحد .

وقال وزير الداخلية والدفاع ان عمليات الابعاد عن البلاد ستقتصر على الخطرين على الامن فقط ، وستترك لهؤلاء حرية اختيار الجهة التي يريدون التوجه اليها . واكد ان الابعاد لن يتم بصورة عشوائية اومرتجلة . وقال انه لن يكون هناك تأثير لما حدث على الاجراءات العادية لمعاملات الدخول والاقامة ، بل على العكس سنعزز التسهيلات الممنوحة للمقيمين في الكويت . ● طالع ص ٣ ●



المناورة السنوية للجيش الكويتي

قام الشيخ سعد العبد الله وزير الداخلية والدفاع صباح امس بزيارة القيادة الميدانية للمناورة السنوية التي تقوم بها مختلف قطاعات واسلحة الجيش . وقد رافقه في هذه الزيارة رئيس الحرس الوطني الشيخ سالم العلي ، واستقبلهما في موقع القيادة رئيس الاركان العامة للجيش اللواء مبارك عبد الله الجابر الصباح .

وقد اطلع الشيخ سعد العبد الله على فرضيات المشروع التدريبي واهدافه . ثم انتقل وزير الدفاع برافقه رئيس الحرس الوطني ورئيس الاركان العامة الى ميدان المناورة حيث شاهدوا المرحلة النهائية من مراحل تطبيق المشروع التدريبي .

اقتراح مؤتمر خليجي يقتصر على بحث قضايا الحدود (ص ١١)

قضية اليوم

الحرية والحزم

ما اعلنه وزير الداخلية والدفاع الشيخ سعد العبدالله في ندوته الصحفية امس ، يمكن تلخيصه بكلمتين : الحرية والحزم ، وهما بالضبط ملخص سياسة الحكومة في كل ميدان ، وهما موجز بيانها الوزاري .

وعندما تطبق الحكومة سياسة « الحرية ضمن النظام ، والحزم دون ظلم » تكون قد قامت بواجبها نحو المواطنين بصورة حضارية راقية ، لمنع التجاوزات من اية جهة أتت ، وحفظ حق المجتمع في العيش بحرية ضمن اجواء الامن والاستقرار .

ولذلك قد نختلف في الراي مع بعض المتخوفين من انتقال اللوثة اللبنانية الى الكويت لا سمح الله ، ونرى أن هذه النظرة التشاؤمية لا مبرر لها على الاطلاق ، وليس هناك اي مجال للمقارنة بين الاوضاع المتردية في لبنان والاوضاع القائمة في الكويت .

... ففي لبنان كان السوس ينخر هيكل الدولة عهدا بعد عهد ، فضلا عن انقسام البلاد الى شيع واحزاب متناحرة يتزعمها سياسيون محترفون لا هم لهم سوى تامين منافعهم الذاتية . وفي لبنان تحولت الحرية الى بضاعة معروضة للبيع يستفيد منها كل من يدفع الثمن . وكانت الصفة الطائفية على الدولة اللبنانية هي التراخي وغض النظر والتسويات التي تتم على حساب الوطن ، وفقدان ميزة الحزم لدى السلطة .

... وهذه الاوضاع برمتها تتناقض تماما مع الصورة الكويتية التي قدمت نموذجا مشرقا للحرية القائمة على النظام ، والمقترنة بالتحرك الحازم في الوقت المناسب ضد كل من يريد تحويل هذه الحرية الى فوضى .

ولذلك فاننا ندعم بقوة تدابير الامن التي اعلن عنها الشيخ سعد في ندوته الصحفية ما دامت تجري دفاعا عن مبدأ المحافظة على الحرية ومنع تحويلها الى فوضى مدمرة .

« القبس »

افتتاحية في « القبس » تتحول الى منشور في بيروت !



تحول مقال افتتاحي نشر في «القبس» بتاريخ ١٧ مارس (آذار) ، الى منشور وزع في احياء بيروت نقلا عن «القبس» ! والمقال الذي تحول الى منشور كان بعنوان « الياس سركيس » .

نشرت هذا النبأ جريدة « المحرر » البيروتية الواسعة الانتشار يوم امس الاول الاثنين .

اعلاه صورة الخبر كما نشرته « المحرر » .

عرفات : تدويل لبنان لن يحقق السلام والحل يكون بحوار بين اللبنانيين



ياسر عرفات

باريس ـ واف ـ قال السيد ياسر عرفات رئيس اللجنة التنفيذية لمنظمة التحرير الفلسطينية في حديث لصحيفة « لوماتينيه » الناطقة باسم الحزب الشيوعي الفرنسي : « ان اية وساطة سواء كانت اميركية او فرنسية لن تؤدي لتحقيق السلام في لبنان ولا الى الاستقرار وستفتح الباب امام احتمالات تحويل هذا البلد العربي الى محمية اجنبية » .

واضاف عرفات : « ان الحل يكمن في ان يحاول اللبنانيون الجلوس معا الى المائدة من اجل تسوية مشاكلهم في اطار خطة وطنية تدفع بلادهم الى عصر جديد » .

وقال عرفات : « اننا نحاول المساعدة على تحقيق التفاهم الوطني في لبنان ولكن على اسس وطنية وتقدمية لانه ليست لدينا اية مصلحة فيما يجري حاليا فنحن لا نريد ان نحيد عن واجبنا الوطني وعن مسؤوليتنا التاريخية التي تتمثل في تحرير ارضنا وبلادنا فلسطين . واكد عرفات ان منظمة التحرير حاولت دائما التقريب بين مختلف وجهات النظر وعلى كل حال ان كل ما نابله هو ان يكون لبنان موحدا ارضا وشعبا وان يكون دولة يتم فيها حماية امن الثورة الفلسطينية وليس خنجرا مصوبا ضدها .

ايلول الاسود ان يتكرر

وقال عرفات : « انه سوف يكون من الصعب تحقيق ايلول اسود جديد ولقد تغيرت الظروف منذ عام ١٩٧٠ وقد استخلصنا الدروس من تجاربنا الماضية واحرزنا كثيرا من التقدم في مناهج عملنا بعد ان حللنا موقفنا بصورة تقوم على اساس النقد .

انتخابات الضفة

وعن انتخابات الضفة قال عرفات ان انتصار القوى الوطنية في الانتخابات البلدية يعد انتصارا لارادة الشعب الفلسطيني ضد الاستعمار ونتائجه وانه مهما كان راي منظمة التحرير الفلسطينية في تنظيم القوى الوطنية الفلسطينية فهي تعني احباط مخطط ـ البقية على الصفحة ١٦ عمود ٨ ـ

لبنان
جنبلاط يهدد بمقاطعة جلسة انتخاب الرئيس الجديد السبت

● ص ١٦ ●

الاقتصاد

توقع استمرار القطاع النفطي بوضعه الحالي

توقع بعض المراقبين استمرار القطاع النفطي على هيكلته الحالية في حال استمرار الخلافات بين الاداريين العاملين في قطاع النفط .

وذكر هؤلاء ان الخلافات في وجهات النظر تتركز على رفض البعض لمبدأ الدمج بين شركات القطاع النفطي .

● الاقتصاد ص ٤ ●

بناء على رغبة الجمهور الكريم
تعود اليكم الفيلم العالمي
السيارات
من السبت ١٩٧٦/٥/١
على شاشة سينما
JAWS


بطولة
روي شايدر
روبرت شو
ريتشارد دريفوس
احداث لم تر العين لها مثيلا
اخراج : ستيفن سبيلبرج

البيت الأبيض : لم يحدد موعد لاجتماع فورد والأسد
تل أبيب : سوريا ستمدد للمراقبين في الجولان

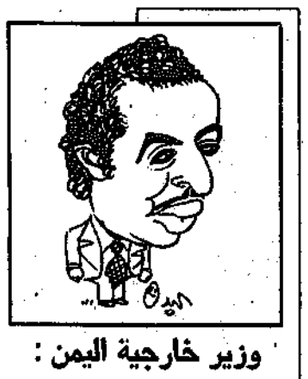
واشنطن ـ ي.ب ـ صرح جون كارلسون مساعد الناطق الرسمي باسم البيت الابيض بان هناك امكانية للقاء بين الرئيس فورد والرئيس السوري حافظ الاسد ، ولكنه اضاف ، انه لا توجد خطط محددة في الوقت الحالي لمثل هذا اللقاء .

وقال كارلسون ان فورد اعرب في عديد من المناسبات عن اهتمامه بعقد اجتماعات مع اطراف المفاوضات العربية ـ الاسرائيلية .

وحول ما اذا كان فورد سيقوم بزيارة للشرق الاوسط في يونيو المقبل قال كارلسون انه لا توجد خطط حول هذا الموضوع .

في تل ابيب ذكرت صحيفة «هآرتس» الاسرائيلية امس ان الرئيس السوري حافظ الاسد وافق على تمديد فترة وجود قوات الطوارىء الدولية في الجولان ونسبت الصحيفة الى مصدر غربي كبير قوله « ان الموافقة السورية جاءت خلال اتصالات عديدة بين سوريا والولايات المتحدة» .

وقالت الصحيفة ان الرئيس الاسد الذي كان يرفض الموافقة على تجديد فترة انتداب قوات المراقبين الدوليين بدون تنازلات اسرائيلية كبيرة في الجولان غير موقفه عندما اعطته واشنطن الضوء الاخضر لكي يتدخل في لبنان . وقالت المصادر الحكومية الاسرائيلية انها لم تتلق اي اخطار من دمشق حول هذا الموضوع وان سوريا سوف تماطل في تمديد فترة القوات الدولية الى اخر دقيقة كعادتها حتى الان .



وزير خارجية اليمن : مستمرون بدعم ثورة ظفار

اعلن السيد محمد صالح مطيع وزير خارجية اليمن الديمقراطية في لقاء مع «القبس» ان بلاده ستستمر في دعم ثورة ظفار في نضالها ضد التواجد الاجنبي . واكد الوزير ان بلاده تتطلع لعلاقات افضل مع السعودية .

● طالع ص ١٦ ●

تعيين ٨٠٠ من مدرسي منظمة التحرير بوزارة التربية

● ص ٦ ●

الشركة الكويتية للإستثمار
ش.م.ك

ستراعي انتباه السادة المساهمين الذين لم يتقدموا لمقر الشركة الكائن في المنطقة التجارية التاسعة شارع احمد الجابر ـ عمارة الشركة ، لاستلام بطاقات الاكتتاب المعدة لغرض ممارسة حق الاولوية بالاكتتاب في زيادة رأس المال الى ضرورة المراجعة خلال الدوام الرسمي للشركة ما عدا أيام الجمع وذلك لاستلام بطاقات الاكتتاب الخاصة بهم ليتمكنوا من ايداع مبالغ الاكتتاب لدى البنوك في الموعد المحدد والمعلن عنه سابقا والذي ينتهي بنهاية دوام البنوك ليوم السبت الموافق ١ مايو ١٩٧٦ .

رئيس مجلس الادارة

بنك الخليج ش.م.ك.

إعلان

يعلن بنك الخليج (ش.م.ك) أنه نظراً لعدم استطاعة البعض من السادة المساهمين من تسديد القسط الثاني من أسهم الإصدار الجديد وفقاً لما جاء في إعلاننا في الصحف المحلية بتاريخ ١٩٧٦/٤/٧ ، لذا فاننا نسترعي انتباههم إلى ضرورة الاسراع بمراجعة البنك فوراً وتسهيلاً لأمرهم فقد تقرر تمديد الفترة حتى نهاية الدوام في يوم : ١٩٧٦/٥/٥ .

وعليه يرجى عدم التأخير حتى نتمكن من توزيع أسهم المنحة .

يرجى إحضار شهادة الأسهم المؤقتة عند التسديد .

رئيس مجلس الادارة

تعلن
الشركة العالمية للالكترونات
عن انتقال مكتبها الى بناية اسامه ـ الطابق الأول قرب فندق بريستول ـ شارع فهد السالم
ت : ٤١٢٤٠٧

شهقة على الطريق

هل سمعتم بمسح اللحى؟

د. ابراهيم مكي

● الخصومة بين الناس قديمة ، فقد عرفها الجنس البشري منذ ايام قابيل وهابيل .

واقل انواع الخصومات انتشارا بين الناس الخصومات المبدئية . اما اوسعها انتشارا فتلك التي تدور على المصالح الشخصية ، والمنافع الانانية ، وتكون نقطة انطلاق شرارتها ان كلا يجر النار الى قرصه !

● وكل طرف في خصومة يحتاج الى الانصار . فهو داخل في علاقتين : علاقة الصراع مع خصمه ، وعلاقة التلاحم مع نصيره .

وفي ظل الخلاف المبدئي ـ خصومة وصلحا ـ ليس ثمة مشكلة في التبرير امام الانصار . فهناك مبادىء واضحة يدور الخلاف عليها . فكل يستنفر انصاره الى الكفاح اذا اهدرت المبادىء .. ويدعوهم الى الهدوء اذا روعيت ..

ولكن المشكلة تقوم حيث الصراع « العنعني » والخلاف الذي ليس له من الحق سلطان !

كيف تستنير انصارك ؟ واذا ثاروا كيف تهدئهم ؟

● وقد تكون الاثارة ـ في كثير من الاحيان ـ اهون من التسكين . ذلك ان غريزة الدفاع عن النفس اصيلة في الانسان ، ومع قليل من التجييش فان الخصم يستطيع اثارة حمية انصاره وبخاصة اذا صور لهم الامر على انه حياة او موت ! ان نكون او لا نكون ! فيهون للذود عن الكرامة .. والوجود .. والشرف .. وكل ما يمكن ان « يرص » من الالفاظ المجنحة التي تحلق في واد غير وادي الحقيقة والواقع !

ولكن « الحوسة » الحقيقية تقوم عندما يتفاهم الخصمان في منتصف الطريق .. ولكونهما « مصلحجية » و « بنوع » منافع .. فان تفاهمهما ياتي احيانا مفاجئا .. ربما حتى للطرفين انفسهما ، وبخاصة اذا كان التفاهم موحى به من جهات عليا تمسك باسبابها خيوط تحريك « الاراجوزات » !

فماذا يقول كل خصم لانصاره كي يهدأوا وينقبلوا الواقع الجديد ؟!

المصارحة بلا شك رهيبة ، فليس من السهولة ان يتقبل الانصار حقيقة انهم كانوا مسخرين ، يساندون صراعا شخصيا او دوافع ليس لهم فيها ناقة ولا جمل !

فلا بد اذن من اللف والدوران .. لا بد من شاعر دجال « يصور » اللقاء الجديد « بالالوان والسكوب » فيرفع خنجره قائلا : « تذكرت القربى ففاضت دموعها .. » !

لا بد من اخراج جيد للتفاهم حتى لا يشعر الانصار بالخذلان فلا يمكن تجنيدهم من جديد يوما من الايام !

● « الاخراجات المسرحية » الجديدة كثيرة .. ولكن تعال عزيزي القارىء ـ نضرب لك مثلا من الماضي القديم جدا لنر براعة المتصدرين .. وقدرتهم على تضليل النابهين !

كان العرب في القديم يؤمنون بالثار .. والذي يتهاون منهم في الاخذ بالثار يعدونه جبانا . فاذا قتل رجل من القبيلة طولب القاتل بدمه . ويحصل ان تجتمع جماعة من الرؤساء الى اولياء القتيل ويعرضوا عليهم الدية ، ويسألوا العفو عن الدم ..

فان كان الولي قويا حميا ابيا اخذ الدية ، واقسم على قتل القاتل . اما ان كان ضعيفا خوارا واراد ان يتصالح ، او كان قويا ولكن خصمه ايضا كذلك ووجد ان الحرب ستكلفه ما لا يطيق فقعد عنها ، فانه يعزم على قبول الدية وقبول « الصلح » و « الصلح » خير وابقى !

ولكن المشكلة هي في كيفية « اخراج الصلح » الى حيز التنفيذ ، بدون ان يتشكك الناس بشجاعة رئيس القبيلة وحنكته ؟

يقول المؤرخون ان رئيس القبيلة يقول بصوت عال ، امام انصاره ، موجها الخطاب الى خصومه الذين يعرضون عليه الدية : ان بيننا وبين خالقنا علامة للامر والنهي . فيقول له الاخرون : ما علامتكم ؟ فيقول ناخذ سهما فنركبه على قوس ثم نرمي به نحو السماء ، فان رجع الينا ملطخا بالدم فقد نهينا عن اخذ الدية ، ولن نرضى الا بالقود ، وان رجع نقيا ، كما صعد ، فقد امرنا باخذ الدية وصالحناكم !

يقول الرواة فما رجع هذا السهم قط الا نقيا ! ولكن في هذه المسرحية عذر للكبار امام الصغار ، وللمتصدرين امام الانصار ! ثم يقوم الطرفان فيمسحان اللحى ببعضها ، وكان ذلك عند العرب علامة « الصلح » !

● الاشعر الجعفي قتل له قريب وتصالح قومه ـ بالطريقة آنفا ـ مع قاتليه ، وكان هو غائبا عن ذلك الصلح ، فقال عندما علم بذلك :

عقوا بسهم ثم قالوا صالحوا
يا ليتني في القوم اذ مسحوا اللحى !

لا ندري ماذا كان بنوي الجعفي ان يفعل لو انه شهد مسح اللحى .. لان الرواة لم يذكروا لنا شيئا من ذلك .. ولاننا ، نحن ايضا ، نشاهد الكثير من مسح اللحى ولا نعرف ماذا نصنع لان المخرجين ابرع منا حيلة!

٣ سرقات بالضاحية والمدينة وخيطان

سجلت مخافر الشرطة ٣ سرقات مختلفة وقعت في ضاحية عبدالله السالم والمدينة وخيطان .

● ففي ضاحية عبدالله السالم ابلغ نجيبي.ص وبعمل باحدى الجمعيات التعاونية عن سرقة ٨٠٦ دنانير و ١٢ ساعة من انواع مختلفة .

● وتلقى مخفر شرطة المدينة بلاغين عن سرقة نقود : الاول تقدم به عبدالله ع. ـ ٦٥ سنة ـ وابلغ عن سرقة مبلغ الف دينار ولم يتهم احدا بالسرقة.

والبلاغ الثاني تقدم به عبدالله.ع بانه نسي داخل احدى المطاعم محفظته وبداخلها مبلغ ٢٩٠ دينارا واتهم بالسرقة صاحب المطعنة فريد.ع الذي انكر التهمة المنسوبة اليه .

● في خيطان تقدمت شفيقة.ف الى مخفر الشرطة بتهمة سليمة.ج بسرقة ٦٠ دينارا . كما اتهمتها بسرقة مكيف الهواء من داخل منزلها .

مدير عام بنك التسليف
صرف قروض أصحاب قسائم مشرف فورا

كتب يوسف الشهاب :

قال مدير عام بنك التسليف والادخار يوسف محمد الشايجي ، بان البنك سيصرف فورا قروض المستحقين من المواطنين الذين ستخصص لهم قسائم في منطقة مشرف صباح اليوم . واضاف ان البنك حريص على تسهيل كافة قروض المواطنين المستحقين دون اي تاخير او عراقيل .

وقال السيد الشايجي ان الطلبات المقدمة للبنك للفترة الباقية من عام ١٩٧٣ تبلغ ٢٠٣ طلبات ، اما طلبات ١٩٧٤ فتبلغ ١٣٢٦ طلبا ، و٢٠٧١ طلبا لعام ١٩٧٥ م . وهناك طلبات جديدة لايزال البنك يستقبلها وفقا للشروط والانظمة التي يتبعها البنك في هذا الخصوص .

وتطرق مدير عام بنك التسليف الى الزيادة الاخيرة التي اقرها مجلس الوزراء فقال ، ان هذه الزيادة سوف تفتح لنا الباب لصرف قروض المواطنين الذين ينتظرونها ، والتي كنا نعاني من نقص الميزانية للاستجابة لها .

وهذه الزيادة التي تبلغ ١٢٠ مليون دينار ، سوف تعرض على مجلس الامة الذي سوف يوافق عليها ، على اعتبار انها تهم المواطنين .

واضاف ان هذه الاضافة الجديدة سوف يستفيد منها اكثر من الف مواطن من الذين سيقومون بترميم بيوتهم او بضيفون اليها ادوارا اخرى من اجل التوسع .


يوسف الشايجي

حكم قضائي رادع
إعتدى حارس البناية على طفلة في الرابعة فنبسته المحكمة خمس سنوات مع الشغل

كتب حسين عنان :

حكم رادع اصدرته مؤخرا محكمة الجنايات عندما قضت بحبس حارس احدى البنايات لمدة ٥ سنوات بعد ان ادانته بالاعتداء خلقيا على طفلة في الرابعة من عمرها .

وكانت وقائع القضية قد تكشفت عندما تقدم والد الطفلة وبدعى احمد.ع الى مخفر شرطة حولي ، وابلغ انه عند عودته لمنزله اخبرته زوجته ان الحارس اعتدى على ابنتهما (ه) التي لا تتجاوز عمرها اربع سنوات بعد ان استدرجها الى غرفته . واضاف انه سال الطفلة بنفسه فاخبرته بان الحارس اخذها الى غرفته واعتدى عليها اعتداء خارجيا .

وبسؤال الام قالت انها كانت قد لاحظت ان ابنتها تشكو الما في اماكن حساسة ، وعندما كشفت عليها لمعرفة اسباب ذلك الالم لاحظت وجود بعض الورم فسالتها عن السبب فاخبرتها انها كانت تلعب بالساحة عندما اصطحبها الحارس الى غرفته بحجة تقديم الحلوى لها . وهناك ارقدها على فراشه وخلع عنها سروالها واعتدى عليها خلقيا . فابلغت الام زوجها بالحادث عند حضوره محمل ابنته الى المستوصف ثم ابلغ الشرطة .

واثبت تقرير الطبيب الشرعي انه لا توجد اثار اصابية بالطفلة وان غشاء بكارتها سليم ، وان كان ذلك لا ينفي احتمال تعرضها لاعتداء خارجي ، لان مثل هذا الاعتداء لا يترك اثرا يدل عليه في المعتاد .

وبسؤال المتهم ويدعى كريم .ع.ض اذكر ما نسب اليه جملة وتفصيلا ونفى ان يكون قد شاهد الطفلة او اصطحبها الى غرفته او مسها بسوء .

وعندما مثل المتهم امام محكمة الجنايات برئاسة الاستاذ مجيد بهبهاني وعضوية القاضيين عبدالرزاق ابو العنم ولطفي طاهر ، وبحضور الاستاذ احمد النجيل وكيل النيابة وحسين كرم سكرتير الجلسة ، كرر المتهم اقواله واصر على الانكار ، كما حضر والد الطفلة واعلن تنازله عن شكواه ضد الحارس بعد ان استعطفه المتهم واعان توبته .

الا ان محكمة الجنايات رات ان ادلة الاتهام ثابتة في حق المتهم من اقوال والدة المجنى عليها التي عززها التقرير الطبي ، ولم تعول على تنازل والد المجنى عليها عن الدعوى نظرا لان جريمة هتك العرض ليست من الجرائم التي يجوز فيها قبول عفو المجنى عليها او وليها الشرعي ، وقضت المحكمة بحبس المتهم ٥ سنوات مع الشغل والنفاذ ، وامرت بابعاده عن البلاد بعد تنفيذ العقوبة .

بعد أن أوهمه أنه جار قديم له
يصحبه في نزهة على الشاطئ ويعتدي عليه بالإكراه !!

قضت محكمة الجنايات مؤخرا بحبس المتهم بدر م.ح لمدة سنة واحدة مع الشغل والنفاذ بعد ادانته بالاعتداء خلقيا على صقر م.ا بالاكراه والتهديد والضرب .

وقد بدات القضية عندما ابلغ ناصر محمد فريد العريف بشرطة النجدة بانه اثناء مروره بسيارة دورية النجدة بمنطقة سلوى شاهد سيارة تقف على شاطىء الخليج وبداخلها شخصين . وما ان اوقف سيارته بجوارهما حتى نزلا من السيارة بينما كان احدهما يكمل ارتداء ملابسه ، وابلغه ان الشخص الاخر اعتدى عليه بالقوة !!

وقام العريف والشرطي جابر محمد دخار الذي كان يرافقه بسيارة النجدة بتفتيش المتهم عثرا معه على مجموعة من اوراق الكلينكس الملوثة وكوب به سائل تفوح منه رائحة الكحول .

وقد اعترف له المتهم بان الكوب خاصة به وانه كان يحتسي بها الخمر ، ثم راح المتهم يستعطفهما بان يستترا عليهما ويغضا النظر عما شاهداه الا ان المجنى عليه اصر اصرارا تاما على ابلاغ الشرطة .

وفي التحقيق ذكر المجنى عليه انه في يوم الحادث تقابل مع المتهم بالطريق العام ، وان الاخير عرفه بنفسه على انه جار قديم له ، واتفق معه على التلاقي في موعد محدد من اليوم التالي للنزهة . وفي الموعد اصطحبه المتهم بسيارته الى شاطىء الخليج وجلس بجواره يحتسي الخمر ثم فوجىء به يطالبه بالاستجابة له ، فرفض ذلك الا ان المتهم ضربه بيده وهدده بقتله « بدرنفيس » كان يحمله بين طيات ملابسه ، ثم امسك بذراعه وقام بالاعتداء عليه خلقيا ولم ينقذه من هذا الاعتداء سوى سيارة دورية النجدة .

وبسؤال المتهم انكر ما نسب اليه ، وقال انه اصطحب المجنى عليه بسيارته الى شاطىء الخليج وانه احتسى الخمر هناك . وقد اثبت تقرير الطبيب الشرعي وجود كسر قديم بعظمتي الساعد الايسر للمجنى عليه ، ولم يتبين وجود اية اثار اصابية تتفق مع تاريخ الحادث . وان كان هذا لا ينفي احتمال انه ضرب بكف اليد على الوجه دون ان يترك ذلك اثرا ، كما كشف التقرير الطبي عن مفاجاة اخرى وهي ان المجنى عليه تتوافر فيه علامات تكرار الاعتداء الخلقي منذ فترة طويلة يصعب تحديدها بما لا يمكن ان تتوافر معه اية علامات تنبيء بوقوع الاعتداء عليه بالقوة .

وقد رات المحكمة برئاسة المستشار محمد سامي القصبي من اقوال المجنى عليه واقوال شرطي النجدة وتقرير الطبيب الشرعي ان الجريمة تمت بالاكراه ، لذلك انه رغم ثبوت اعتياد المجنى عليه باتيان هذا الفعل بما لا يجعل لديه حرجا من التعرض لمثله مرة اخرى الا انه اصر اصرارا شديدا على ابلاغ الشرطة رغم توافر الفرصة امامه لاستدال الستار على الفعل عندما استعطف المتهم الشرطة لاطلاق سراحيهما عند القبض عليهما .

ولذلك فقد اعتبرت المحكمة ان التهمة ثابتة في حق المتهم ثبوتا كافيا لادانته رغم انكاره في كافة مراحل التحقيق والمحاكمة فقضت بحبسه سنة مع الشغل والنفاذ ، وطلبت من النيابة التحقيق في التهمة الثانية الخاصة لاحتسائه الخمر بالطريق وتقديمه للمحاكمة بشانها .

وصول نائب وزير الداخلية المصري ووفدين من البحرين والسودان

وصل البلاد امس قادما من بغداد نائب وزير الداخلية بجمهورية مصر العربية اللواء مصطفى الشيخ في زيارة للبلاد بدعوة خاصة من وكيل وزارة الداخلية اللواء عبداللطيف القويني .

كما وصل على نفس الطائرة وفد جمهورية السودان المكون من السيد فارس قورينس والسيد مصطفى سيريبال ، كما وصل ايضا وفد البحرين المكون من السيد محمد المعاوده والسيد محمد الزواوي .

وكان في استقبال الوفود على ارض المطار العقيد عبدالحميد حجي عبدالرحيم مدير عام كلية الشرطة والسيد خالد الفوزان مندوبا عن ادارة العلاقات العامة ومندوبا عن مكتب الانتربول .

وكانت الوفود الثلاثة قد شاركت في مؤتمر بغداد لقادة الشرطة العرب .

اغماء .. لا محاولة انتحار

نشرت الصحف في ٢٣ ابريل خبرا يقول ان نهيل.س. اقدمت على محاولة الانتحار . وتبين ان الانسة نهيل سليمان الكردي لم تقدم على هذه المحاولة لكنها اصيبت بالاغماء بعد تلقيها رسالة مؤثرة من لبنان .

شرباكة

الموظف والسجين .. والخدمة الطويلة !!

بعض موظفي الدولة ، الذين قضوا في وظائفهم عشرين او ثلاثين سنة او اكثر ، ينظرون الى الوظيفة على انها مجرد قضاء وقت لا اكثر ولا اقل .. وعندما تسال واحدا منهم عن سبب عدم اهتمامه بمواعيد الدوام ، وتقيده بانظمة العمل ، ياتيك الجواب فورا بانه قد مضت عليه سنوات طويلة في هذه الوظيفة ، ولذلك فهو يملك « حصانة » وظيفية ، تعطيه الحق في عدم الاهتمام بساعات العمل اليومية !!

قد تكون وجهة نظر هذه الفئة ـ في نظر البعض ـ صحيحة ، على اعتبار ان الموظف صاحب الخدمة الطويلة ينبغي ان يكون له من المميزات اكثر مما لغيره من الموظف الذي مضت عليه مدة قصيرة بالوظيفة . لكن التميز لا يكون بعدم احترام مواعيد الدوام ، كما اننا نرى ان هذه « الاسطوانة » قد استغلت بوجوه لا تخدم الوظيفة لا من قريب ولا حتى من بعيد ، فالموظف القديم قد تكون له بعض المزايا عن غيره ، لكن لا يجب ان تاتي هذه المزايا على حساب سير العمل ، فالتقيد بساعات العمل مثلا ، لا يدخل في مدة الخدمة الوظيفية ، ولو دخل فيها فانه ياتي على حساب مصلحة المواطن ومصلحة العمل في آن واحد .

نحن بطبيعة الحال مع اعطاء هذه الفئة بعض الامتيازات الخاصة والمحدودة بعض الشيء ، لكننا لسنا مع الاستهانة بالعمل ومجراه . فالخدمة وطول مدتها يمكن ان يكون لها تقييمها بشكل اخر ، والا فاننا سنجد السجين ، مثلا ، الذي مضت عليه بين جدران السجن مدة عشرين سنة او اكثر ، هذا السجين قد يطالب ايضا بامتيازات خاصة تختلف عن بقية السجناء الذين حلوا « ضيوفا » على السجن بعده ، فالقاتل عندما يصدر الحكم عليه بالحبس ثلاثين سنة ، فانه بعد فترة طويلة سوف يقود مظاهرة بالسجن يطالب فيها مع بقية زملائه باعطائه هذه الامتيازات ، كالخروج من السجن إلى السوق والعودة متى شاء ، والذهاب الى السينما ومشاهدة المباريات ، ولا مانع من ذهابه مع الجمهور لحضور مباريات دورة الخليج مثلا ، او اي امتيازات اخرى ، ما دام يملك خدمة « وخبرة » طويلة بين جدران السجن !!

هذه « الموضة » التي نراها لدى بعض قدماء الموظفين من واجبنا ان ندرك حقيقة امتيازاتها حتى لا تستغل في طريق اخر لا يخدم الوظيفة باي شكل من الاشكال ..

وبارك الله في كل قدماء الموظفين ، قولوا آمين ..

يوسف الشهاب

يعلن كامبو
معرض
عن وصول تشكيلة جديدة من التايورات والتنانير الفرنسيه والقمصان
من ماركات
Saint Clair
Billy Bonny • Serge • Lancel
شارع السور ـ عمارة الهلالية ـ ت: ٤٣٠٩٦٩

تعلن
شركة سالم بن محمد النصف الكهربائية
عن وصول شحنة جديدة من المراوح الكهربائية العالمية :
كرومبتن جريفز
والحائزة على مواصفات وزارة الكهرباء والماء تحت رقم و ك / ٨ / ١٤ / ٧٥٦٦ تاريخ ١٨ / ٤ / ١٩٧٦
مراوح كرومبتن صممت لتدوم أكثر ..
المعارض :
معرض رقم ١ ـ شارع العدلي ـ مقابل وزارة التربية ت: ٤٣٥٤٢٢ ـ ٤١٢٣٧٣ ـ معرض رقم ٢ ـ شارع مبارك الكبير ـ بناية المحروق ت: ٤٤٦٢٠٢ ـ ٤٤٦٢٥٧ ـ معرض رقم ٣ : الفحيحيل الشارع الرئيسي بناية ورثة الشيخ أحمد الجابر ت: ٩١٦١٣٥ ـ المصنع والمخازن : المنطقة الصناعية ـ الشويخ ـ منطقة الري ـ مقابل مصنع المباني الجاهزة المكاتب والادارة ـ الشويخ المنطقة الصناعية ـ شارع رقم ١٢ ـ ملك السيد محمد بن يوسف الصقر ـ تليفون: ٨١٥١٣٩ ـ ٨١٥١٢٣

شكر
آل العارف وآل القطب
يشكرون
كل من تفضل بمواساتهم ومشاركتهم أحزانهم بفقيدهم الغالي المرحوم
رجي محمد العارف
سواء كان ذلك في تشييع الجثمان أو بحضور إلى مكان العزاء أو بإرسال برقيات تعزية أو بالتعبير عن شعورهم النبيل في الصحف .
وهم إذ يرجون الله أن يتولاهم بجسن الجزاء يسألونه تعالى أن يجنبهم جميع كل مكروه
ولا حول ولا قوة إلا بالله العلي العظيم

وزير الداخلية والدفاع في ندوة صحفية

إجراءات رادعة ضد المتورطين بتوزيع المنشورات وحادث الإعتصام في الجامعة ومحاولي إثارة الشغب

كتب عبدالكريم بيروتي :

اعلن وزير الداخلية والدفاع الشيخ سعد العبدالله ان السلطات تجري تحقيقا حول عمليتي توزيع المنشورات والاعتصام اللتين حدثتا في جامعة الكويت وان السلطات سوف تتخذ اجراءات رادعة بحق كل من يثبت انه متورط في تلك العمليات المخلة بالامن والنظام . واضاف الشيخ سعد في ندوة صحفية عقدها في مجلس الامة امس انه لم يتم ضبط حتى الان اية اسلحة او متفجرات وانه لم تجر عمليات اعتقال حتى الان .



وزير الداخلية والدفاع يتحدث مع نائب رئيس الوزراء قبل دقائق من الندوة الصحفية التي عقدها الشيخ سعد في « المختصر » الملحق بقاعة المجلس .

لم نضبط أسلحة أو متفجرات ولم نقم بعمليات إعتقال

سنتابع التحقيق لكشف من وراء هذه العمليات

عمليات الإبعاد ستقتصر على المتورطين فقط

واكد وزير الداخلية والدفاع ان عمليات الابعاد عن البلاد لن تتم بصورة عشوائية ولكن الابعاد لن يشمل سوى الخطرين على الامن وان هؤلاء ستترك لهم الفرصة في اختيار الجهة التي يريدون التوجه اليها .

ونفى الشيخ سعد ان يكون هناك تاثير لما حدث على الاجراءات العادية لعمليات الدخول والاقامة ، وقال انه على العكس من ذلك ، فان السلطات سوف تعزز جميع التسهيلات الممنوحة للمقيمين في الكويت . واشار الشيخ سعد الى امكانية احالة القضية الى محكمة امن الدولة اذا تبين ان المسالة ترتقي الى هذه الخطورة .

وقد بدا وزير الداخلية والدفاع حديثه بقوله :

لعلكم تذكرون انني قلت اكثر من مرة وفي اكثر من مناسبة بان الكويت فتحت ابوابها للاخوة من الدول الشقيقة يأتون الى الكويت للزيارة او للدراسة او للعلاج او للعمل . وما زالت ابواب الكويت مفتوحة وستبقى مفتوحة امام اخواننا من الدول العربية وما زالت السلطات المختصة تقدم لهؤلاء الاخوة كل التسهيلات التي تجعل من اقامتهم في الكويت اقامة مريحة وتذلل جميع الصاعب والعقبات سواء من حيث منح اذن الدخول او ما يتعلق بالاقامة ، وقلت ايضا ان هذا لا يعني ان نترك الحبل على الغارب ، انما عملية الامن في الكويت عملية مهمة ولا يمكن ان نترك لكل شخص تحت اي شعار او في سبيل اي مبدا او نظرية او اتجاه ان يقوم او يحاول القيام باي عمل يعكر صفو الامن في هذا البلد .

وانا كوزير للداخلية كنت اتابع عن كثب كل ما حصل خلال الاسابيع الماضية من نشاط من قبل بعض الفئات ، وكنت اتبع اسلوب سعة الصدر والحلم لعل وعسى ان تشعر هذه الفئة وتحس بانها مراقبة من قبل السلطات المختصة ، ولكننا اتبعنا هذه السياسة لنعطي هذه الفئة الفرصة لترتدع وتعود الى الطريق السوي .

ولكن يؤسفني ان اقول ان بعض العناصر فسروا سياسة الحلم وسعة الصدر التي اتبعتها الحكومة لا اقول بالضعف ، بل فسروها بان الحكومة تساهلت اكثر من اللازم وان الحكومة لا تستطيع ان تعمل اي شيء .

قبل بضعة ايام وزع منشور موقع من اتحاد المعلمين العرب واعتقد ان الكثير منكم اطلع على ما جاء فيه ، وبعد ذلك وزعت منشورات اخرى تتعرض لعلاقة الكويت بدولة عربية شقيقة نكن لها كل تقدير ومحبة .

والجهات المختصة بوزارة الداخلية على علم بما حصل ، وهي تتابع عملية الاستقصاء والتحري لمعرفة الجهة او الجهات التي دفعت بمجموعة من طلاب الجامعة الى عملية الاعتصام في مبنى كلية العلوم وايضا توزيع المناشير ، وليس من المصلحة الان ان اكشف النقاب ، عما توصلت اليه الجهات المختصة او عن الاجراءات التي سوف تتبعها لردع هذه الفئة التي لم تقدر مع الاسف هذه التسهيلات التي قدمت لها من قبل السلطات المختصة ، وما حصل في الجامعة لا يمكن السكوت او التغاضي عنه . انما هناك اجراءات سوف تتخذ بحق من يثبت بانه قام بعمل مخل بالامن او قام بعمل يعرض علاقة الكويت بالدول الشقيقة او الصديقة ولا اريد ان احدد متى ستقوم السلطات باتخاذ هذا الاجراء .

لم نضبط اسلحة ومتفجرات حتى الان

وردا على سؤال حول ما اذا ضبطت سلطات الامن بعض الاسلحة والمتفجرات في الاونة الاخيرة ، قال الشيخ سعد : كما قلت في بداية حديثي ان الجهات المختصة تتابع عمليات التحري والاستقصاء ولا معلومات عندي حتى هذه اللحظة عن ضبط اسلحة ومتفجرات انما سوف تستمر عملية التحري والمتابعة حتى يشعر كل مواطن انه يعيش في امن وطمانينة واستقرار .

.. ولا اعتقالات حتى الان

وردا على سؤال اخر حول وجود عمليات اعتقال لكن التحقيق مستمر في هدوء ، ونحن في اسلوبنا لا نتبع الطرق المتبعة في الدول الاخرى ، انما عملية التحري والاستقصاء تتم بكل هدوء ودون ضجة ، وكل التقارير ترفع الي شخصيا واقرأها دراسة مستفيضة ، وكل شخص يثبت بانه متورط في عمليات من هذا النوع سوف يتحمل مسؤوليته .

مزيدا من تسهيلات الدخول والاقامة

وسئل وزير الداخلية والدفاع عما اذا كانت اجراءات الامن سوف تنعكس على تسهيلات الدخول والاقامة في الكويت فقال : ابدا ان ذلك لن يؤثر على سياستنا وعلى التسهيلات التي نقدمها للاخوة المقيمين في الكويت . بل سنقدم المزيد من تلك التسهيلات لاخواننا من الدول الشقيقة . وكل من يتورط في هذه الاعمال هو الذي سيعاقب فقط .

عمليات الابعاد لن تكون مرتجلة

واجاب الشيخ سعد عن سؤال حول ما يتردد حاليا عن وجود عمليات ابعاد من البلاد لعدد من الاشخاص فقال : ان عملية الابعاد عن البلاد تتم وفقا لما تقتضيه مصلحة البلاد . وقد يتصور البعض ان تلك العملية تتم بشكل مرتجل وعشوائي وهذا تصور خاطىء من اساسه ، فالابعاد لا يتم الا بعد اطلاعي شخصيا على التقارير من الجهات المختصة وبعد ان اطمئن انه قد حان الوقت وبعد ان ارى ان من مصلحة بلدي كوزير للداخلية ابعاد الاشخاص الخطرين على الامن ، واحب ان اقول اننا لن نجبر احدا على التوجه الى جهة معينة بل سنعطي الفرصة للاشخاص الذين يجري ابعادهم لاختيار المكان الذي يريدون الذهاب اليه .

اجراءات رادعة بعد انتهاء التحقيق

واختتم الشيخ سعد تصريحاته بقوله: عندي معلومات اتابعها لمعرفة الجهات التي تولت طبع ونشر وتوزيع هذه المنشورات الهدامة .. واذا كان ما حصل يرتقي الى امور خطيرة ورات الحكومة انه من المصلحة احالة القضية الى محكمة امن الدولة فسوف نفعل ذلك .. ولكن في تقديري انه من السابق لاوانه تضخيم الامور واعطاء فكرة عما حصل بانه يصل الى هذه الدرجة من الخطورة ، ولكن ستكون هناك اجراءات رادعة بعد انتهاء التحقيق .

البيان المشترك الكويتي المغربي

التوسع في المشروعات الإقتصادية والإستثمارية بين البلدين

غادر البلاد صباح امس رئيس وزراء المغرب السيد احمد عصمان في ختام زيارة رسمية للكويت استمرت ٣ ايام . اكد البلدان في بيانهما المشترك على رغبتهما في توسيع مجالات التعاون الثنائي . واكدا كذلك على اهمية العمل لتحقيق التضامن العربي وحشد الطاقات لمواجهة متطلبات المرحلة الدقيقة التي تمر بها الامة العربية لتحرير الاراضي المحتلة واستعادة الحقوق الوطنية الكاملة للشعب الفلسطيني . اشاد الجانبان بالانتفاضة الشعبية الفلسطينية في وجه سلطات الاحتلال الاسرائيلية ، واعربا عن املهما في ان يعود الامن والاستقرار الى لبنان .

وجاء في نص البيان :

اتسمت المحادثات بين الجانبين بروح الود والتفاهم ، وتناولت العلاقات الثنائية ومختلف القضايا العربية والدولية الراهنة . وقد نوه الجانبان بما حققه التعاون البناء بين بلديهما من نمو مضطرد واكدا عزمهما على المضي قدما في ترسيخ اسس هذا التعاون وتوسيع آفاقه في كافة المجالات . واتفقا في هذا الصدد على اجراء الدراسات اللازمة لزيادة التعاون بين بلديهما في مجال المشاريع الاقتصادية والاستثمارية المشتركة .

وفيما يتعلق بالاوضاع الراهنة في المنطقة العربية اكد الجانبان على اهمية العمل على تحقيق التضامن العربي وحشد كافة الطاقات لمواجهة متطلبات المرحلة الدقيقة التي تجتازها الامة العربية والعمل على تحرير الاراضي العربية المحتلة واستعادة الحقوق الوطنية الكاملة للشعب الفلسطيني .

كما اعرب الجانبان عن شعورهما بالفخر والاكبار تجاه الانتفاضة الشعبية الفلسطينية في وجه سلطات الاحتلال الاسرائيلية ، وناشدا الضمير العالمي العمل على وقف اعمال القمع الوحشية التي ترتكبها قوات الاحتلال الصهيوني ضد الشعب الفلسطيني .

وفيما يتعلق بالاحداث الدامية في لبنان اعرب الجانبان عن املهما في ان يعود الامن والاستقرار الى البلد الشقيق وان تؤدي الجهود الرامية الى تحقيق التفاهم التام بين جميع القوى اللبنانية غايتها المنشودة .

وقد وجه السيد احمد عصمان الدعوة الى سمو الشيخ جابر الاحمد الجابر لزيارة المملكة المغربية فتقبلها سموه شاكرا ووعد بتلبيتها في موعد يتم تحديده فيما بعد .

رسالة من بوتو الى ولي العهد

من المقرر ان يتسلم سمو ولي العهد رئيس مجلس الوزراء الشيخ جابر الاحمد صباح اليوم رسالة خطية من رئيس وزراء باكستان السيد ذو الفقار علي بوتو ، سيقوم بتسليمها السفير الباكستاني في الكويت السيد نجم الثاقب خان .

عبدالحليم خدام يصل الكويت اليوم

من المقرر ان يصل الى البلاد صباح اليوم نائب رئيس الوزراء ووزير خارجية سوريا السيد عبد الحليم خدام ضمن جولة خليجية له تشمل عددا من دول المنطقة .

سيقوم السيد خدام فور وصوله بتسليم سمو امير البلاد رسالة خطية من الرئيس حافظ الاسد تتعلق باخر تطورات الموقف في لبنان والوضع العربي الراهن والعلاقات الثنائية .

ملك بلجيكا يستقبل عيسى الحمد غدا

يغادر السيد عيسى الحمد سفير الكويت المقيم في باريس والمحال الى بلجيكا والفاتيكان العاصمة الفرنسية اليوم متجها الى بروكسل بصحبة عائلته وذلك لمقابلة الملك بودوان ملك بلجيكا والسيدة عقيلته غدا ، تلبية لدعوة سابقة منهما .

سفير الغابون الجديد يصل الجمعة المقبل

من المقرر ان يصل بعد غد «الجمعة» سفير الغابون الجديد لدى الكويت . سيقوم السفير بتقديم نسخة من اوراق اعتماده الى وزير الخارجية في الاسبوع المقبل ، كما سيحتفل بتقديمها الى سمو الامير في الاسبوع الثاني من الشهر المقبل .

قبس محلي

الزائد اخو الناقص !

النقاش الذي دار في مجلس الامة امس حول تبادل الزيارات البرلمانية يستحق وقفة قصيرة .. فالحقيقة ان كثرة تلك الزيارات قد اصبحت في الاونة الاخيرة ملفتة للنظر ، وما قيل عن « افتعال » المناسبات للقيام بتلك الزيارات هو اقرب الى الحقيقة ..

والواقع ان كثرة تبادل الوفود البرلمانية والزيارات ورد الزيارات قد ترك اثرا على نسبة الانتاجية في المجلس بعد ان ظهر واضحا كيف ان غياب عدد من الاعضاء في الوفود البرلمانية كان احد الاسباب المباشرة لانعدام النصاب القانوني في الجلسات النيابية .

وقد اقترح امس ان تنحصر تلك الزيارات خلال العطلة الصيفية الطويلة بحيث لا تؤثر على اعمال الدورة البرلمانية التي اذا خففنا منها العطلات والاعياد والجلسات التي تضيع بغياب النصاب القانوني فلن يبقى هناك شيء يذكر امام المجلس للقيام بواجباته الحقيقية في انجاز القوانين والمشاريع ..

نحن لسنا ضد مبدا تبادل الزيارات البرلمانية ولكن الشيء اذا زاد عن حده ينقلب الى ضده ..

فهد العلي

ولي العهد واحمد عصمان يتبادلان البرقيات

تبادل سمو ولي العهد رئيس مجلس الوزراء الشيخ جابر الاحمد مع السيد احمد عصمان رئيس الوزراء المغربي برقيتين بمناسبة اختتام زيارته للبلاد .

فقد ارسل السيد احمد عصمان برقية بهذه المناسبة عبر فيها عن شكره عليما قوبل به والوفد المرافق من حفاوة وتكريم وقال : ان المباحثات التي تمت ستدفع التعاون القائم بين البلدين دفعة جديدة لخير البلدين والامة العربية .

ورد سمو ولي العهد ببرقية جوابية قال فيها: انه على ثقة من ان هذه الزيارة سوف تسهم اسهاما فعالا في توسيع التعاون الاخوي بين دولة الكويت والمملكة المغربية الشقيقة .

وزير الاسكان الهنغاري يصل السبت المقبل

يصل الى البلاد يوم السبت المقبل وزير الاسكان في جمهورية هنغاريا الاشتراكية في زيارة رسمية للكويت تستغرق عدة ايام بناء على دعوة من وزير الاسكان السيد حمد مبارك العيار .

صباح الأحمد ومطيع يبحثان أوضاع الخليج والجزيرة العربية

عقد وزير الخارجية الشيخ صباح الاحمد ووزير خارجية اليمن الديمقراطية السيد محمد صالح مطيع اجتماعا مساء امس في ضيافة الخالدية استمر ٤٥ دقيقة .

وذكرت مصادر مسؤولة بانه جرى خلال الاجتماع استعراض اخر التطورات العربية خاصة في منطقة الخليج والجزيرة العربية ، الى جانب بحث وسائل توثيق العلاقات الثنائية.

وكان وزير الخارجية اليمني قد وصل الى البلاد في حوالي السادسة الرابعة من بعد ظهر امس قادما من دمشق في طريق عودته الى بلاده . وكان في استقباله بالمطار وزير الخارجية الشيخ صباح الاحمد ووكيل الوزارة بالنيابة السيد عبد الله زكريا الانصاري ومدير ادارة المراسم بوزارة الخارجية والقائم باعمال السفارة اليمنية . وقد غادر الوزير اليمني البلاد في منتصف الليلة الماضية .

اقتطاع راتب الشهر من الموظفين الفلسطينيين على أساس المرتب الاساسي

صرحت مصادر فلسطينية في مكتب منظمة التحرير الفلسطينية بالكويت بان المكتب رفع مذكرة الى وزارة الخارجية حول اقتطاع راتب شهر سنويا من مرتبات الموظفين الفلسطينيين العاملين في الكويت لدعم الثورة الفلسطينية .

وجاء في المذكرة ان يكون الاقتطاع على الراتب الاساسي للموظف وليس على الراتب الشامل ، على ان يكون باستطاعة الموظف الذي يرغب بالتبرع بكامل زرانبه الشامل أن يسجل رغبته في الاستمارة التي ستعمم على الموظفين الفلسطينيين في هذا الشان .

وكانت هذه الخطوة قد اتخذت من قبل منظمة التحرير تقديرا للظروف المالية لهؤلاء الموظفين الذين يقومون بتحمل عبء كبير في دعم اهاليهم في الوطن المحتل .

واضافت هذه المصادر ان المذكرة تطلب ايضا بان يعمم الاقتطاع على العاملين في القطاع الاهلي .

دعوة الكويت لحضور مجلس الغذاء العالمي

تلقت وزارة الاشغال دعوة من منظمة الاغذية والزراعة الدولية لحضور اجتماعات الدورة الثانية لمجلس الغذاء العالمي التي ستعقد في روما خلال الفترة من ١٠ الى ١٤ مايو المقبل .

من جهة اخرى طلبت وزارة الاشغال من ادارة املاك الدولة ارسال مندوب عنها لاستلام (مجموعات من الدكاكين في الدوحة ، بعد ان انتهت الوزارة من انشائها . كما سلمت الوزارة شهادة اعمال الديكور الجديدة في الشويخ التابعة لوزارة الاعلام .



في سباق سفاري في شرق افريقيا

لانسر

مرة أخرى لانسر تحتل المركز الاول في سباق سفاري في شرق افريقيا
لقد اجتاحت لانسر نتائج سباق سفاري في شرق افريقيا
حيث احتلت بصورة رائعة المركز الاول والثاني والثالث بصورة
كاملة كما حازت على جائزة فريق المنتجين

الموزعون المعتمدون كرايزلر انترناشيونال شركة المسيلة التجارية ذ.م.م.
شارع الكويت، ص.ب ٢٧٠٢ الصفاة - الكويت، شلهوب ٤٧٢٣٣١ - تلكس ٢٠١٢ المسيلة

بدر الملا واخوانه
المعارض: الكويت: ت ٤٢٣٢٣١ - الفحيحيل: ت ٩١٠٢٥٩ - الاحمدي: ت ٩٨٢٤١٦

أحسن ما يمكن شراؤه من تبغ
روثمان كنك سايز



تبغ زاهر اللون . كامل النكهة . غني المظهر . مزروع ومعدّ في مزارع التبغ العظيمة . منتقى بعناية فائقة . سيكارة تصنعها أيادٍ ماهرة وفق أعلى المستويات . تعطيك نعومة واشباعًا لا تحصل عليهما من أية سيكارة أخرى . روثمان كنك سايز . أوسع سكاير كنك سايز فرجينيا رواجًا في العالم .

روثمان - أعظم إسم في عالم السكاير

القطاع النفطي سيظل بهيكليته الحالية في حال استمرار الخلافات

مرة اخرى يتعثر اعلان الهيكلية النفطية الجديدة بالخلافات الحادة بين مختلف الشخصيات العاملة في القطاع النفطي ، وبدون ان تظهر بادرة حسم على هذا الصعيد .

وكان من المقرر أن يبت مجلس الوزراء ، بالتنظيمات النفطية وبالتعيينات الجديدة المرافقة لها ، وذلك في الجلسة التي عقدها امس الاول . الا ان مثل هذا الامر لم يحصل نظرا لعدم موافقة الكثير من المعينين على تولي المناصب التي حددت لهم ، او نظرا لمطالبة قسم منهم بمناصب معينة ، او لرغبة البعض بالتفرغ لاعمال خاصة .

وفيما لو استمر الحال على ما هو عليه ، فان القطاع النفطي سيظل بالهيكلية التي هي عليه بدون ان يطرأ أي تغيير يذكر ، كما يرى بعض المراقبين . وهذا الامر لا يضر بالقطاع البترولي ، الذي يعتبر اهم القطاعات الاقتصادية على الاطلاق ، الا من ناحية ان جو الترقب والانتظار يسبب جمودا في حركة الشركات النفطية سيزول بالتأكيد عندما يلمس العاملون ان التنظيمات اصبحت بعيدة .

ومع ذلك فان بقاء القطاع النفطي على هيكليته الحالية سيقلل من كفاءته وفاعليته في استيعاب وتنفيذ الطموحات والخطط البعيدة المدى لايجاد حركة تصنيعية نفطية . كما ان ذلك يجعل وزارة النفط في حاجة ماسة وباستمرار الى الكفاءات الادارية المنتشرة على طول القطاع وعرضه ، بدون تركيزها والاستفادة منها .

وتقول مصادر مطلعة ان وزير النفط السيد عبد المطلب الكاظمي يهدف من وراء التنظيمات الى تركيز مقدرات القطاع باكمله بيد وزارة النفط . في حين ان كثيرا من الشخصيات الادارية ترى ابقاء شركات القطاع بعيدة عن المركزية والروتين الاداري ، فضلا عن ان رئيس الشركة النفطية الجديدة الموحدة سيرى نفسه غارقا في موضوعات لا يختص بها .

وتلخص المصادر المذكورة حقيقة الوضع بالتالي : ان هناك انقسامات حول دمج الشركات النفطية ، ثم حول التعيينات او التشكيلات المطروحة ، لكنه انقسام يمكن تجاوزه ولا يشكل اية عقبة في وجه القطاع النفطي ككل .

وامس استانف وزير النفط السيد عبد المطلب الكاظمي اتصالاته ومشاوراته لحل مشكلة الانقسام ، او بالتحديد الاختلاف في وجهات النظر . ومن المقرر ان تستانف هذه الاتصالات طيلة الاسبوع الحالي ، ليعاد طرحها على مجلس الوزراء في اجتماعه المقبل .

انفاق جوي بين الكويت وتايلاند

وقعت الكويت وتايلاند امس اتفاقا للخدمات الجوية يهدف الى توثيق علاقات التجارة والسياحة بين البلدين .

وصرح ناطق باسم وزارة الخارجية في بانكوك بان الاتفاق هو نتيجة مفاوضات جرت هنا السنة الماضية بين مسؤولين من الكسويت واخرين من تايلاند .

وقد وقع الاتفاق عن الجانب الكويتي الشيخ جابر عزي الصباح المدير العام للطيران المدني والسفير بيشيسه راتاكول وزير خارجية تايلاند .

وقال الناطق ان الاتفاق تاكيد لبدا تكافؤ الفرص بين شركات الطيران في البلدين وذلك للعمل على خطوط محددة وفقا لبرامج متفق عليها .

مصر غير راضية عن الدعم المالي الخليجي

يبدو ان مصر غير راضية عن سير العمل بمشروع صندوق الدعم الذي ستتحمل اعباءه دول الخليج وهي : الكويت والسعودية وقطر والامارات . فالمبالغ المرصدة له ، تبدو قليلة امام احتياجات مصر التي تبلغ اكثر من ١٢ مليار دولار في السنوات القليلة المقبلة.

ويظهر ايضا ان هناك خلافا بين مصر ودول الخليج . فالاولى تريد مساعدات كبيرة عاجلة لا تقل عن ٣ مليارات دولار هذا العام . ودول الخليج ترى ان تتحمل كافة الدول مسؤولية سد العجز في الاقتصاد المصري وانقاذه من الانهيار . على ان تتحمل هي العبء الاساسي .

وامس ذكرت صحيفة «الاهرام» القاهرية ان الصندوق العربي الذي انشأته دول الخليج لمساعدة الاقتصاد المصري لم يعتمد لمصر غير ٢٤٠٠ مليون دولار فقط للسنوات الخمس المقبلة .

واوضحت الصحيفة التي اشارت الى المباحثات التي جرت في هذا الصدد في الرياض بين احمد ابو اسماعيل وزير المالية المصرية ووزراء مالية الدول الاربع الملكة العربية السعودية والكويت وقطر والامارات العربية المتحدة ان هذه المساعدة ستقدم في صورة قروض لمصر بواقع ٤٨٠ مليون دولار كل عام .

ونرى الصحيفة ان هذه المساعدة اقل بكثير من احتياجات مصر . واوردت تصريحا للوزير المصري جاء فيه ان مصر في حاجة الى اثني عشر مليارا من الدولارات في السنوات الخمس القادمة لتسوية مشكلة السيولة المالية والبدء في تنفيذ المشاريع الاساسية الداخلية .

وقالت الصحيفة ان الوزير المصري عاد واكد لمحدثيه ان الخسائر التي عادت على مصر بسبب الحرب الاسرائيلية العربية تصل الى اربعين مليارا من الدولارات في السنوات الثماني الماضية وان الانفاق العسكري السنوي المصري يتجاوز في الوقت الحاضر ٢ر٥ مليار دولار .

ومن المحتمل ان يجري وزير المالية المصري مباحثات في الرباط مع وزراء مالية دول الخليج لاستكمال البحث في موضوع الصندوق والاتفاق على قاسم مشترك . والمعتقد ان دول الخليج قد تزيد الدعم المذكور قليلا مقابل وعود بمساعدات مالية اكبر من الدول الصناعية وخصوصا الولايات المتحدة واليابان واوروبا .

المجلس الوزاري للأوابك يجتمع الاثنين المقبل

من المقرر ان يعقد مجلس وزراء منظمة الدول العربية المصدرة للنفط « اوابك » اجتماعا يوم الاثنين المقبل في بغداد للبحث في عدة امور اهمها رفع راسمال شركتين تابعتين للمنظمة هما الشركة العربية البحرية لنقل النفط والشركة العربية لاصلاح وبناء ناقلات النفط (الحوض الجاف) .

ويمثل هذا الموضوع اول تحد تواجهه منظمة « الاوابك » منذ انشائها ، ومع ان مطالبة المجلس الوزاري للمنظمة برفع راسمال الشركتين يعني في طياته ان الشركتين تعانيان من بعض المتاعب، الا ان هذا الامر قد يكون حافزا نحو تطوير اكبر في قطاع ناقلات النفط الوطنية التابعة للدول الاعضاء . وربما بحث المجلس الوزاري للمنظمة في صيغة تؤمن ازدهارا لشركات ناقلات النفط مثل تاسيس صندوق خاص بها لدعمها وتمويلها لمساعدتها على تجاوز زمن الازمة الحالية الذي من المقرر ان يستمر حتى بداية الثمانينات .

ومن بين اشكال الدعم الاخرى اعطاء الافضلية في تحميل النفط للناقلات الوطنية ، وهذه الافضلية ستمكنها من تحقيق ارباح كبرى .

وفي حال اعطاء امتيازات للناقلات الوطنية ، فانه من غير المستبعد اعطاء امتيازات اخرى للحوض الجاف البحريني الذي من المقرر ان يبدأ العمل فيه خلال العام المقبل حينما تنتهي المرحلة الاخيرة من بنائه . وقد تتمثل هذه الامتيازات باجبار الناقلات الوطنية على اجراء عمليات الصيانة في الحوض الجاف .

وعلى اي حال فان الميزات التي يتمتع بها هذا الحوض تجعله في وضع لا تستطيع احواض اخرى ، باستثناء حوض دبي ، على منافسته .

ومن المقرر ان يبحث المجلس الوزاري ايضا في وضع برنامج عمل مشترك للدول الاعضاء في مجال الطاقة والاستخدامات الاخرى للنفط وتنمية القوى العاملة .

كما يبحث المجلس في انشاء وحدة حسابية بين الدول الاعضاء يتم بواسطتها تحديد رساميل الشركات المشتركة . ومن بين المواضيع ايضا تنظيم النقل بين الدول ، والبحث عن بدائل للنفط ، وانشاء الاكاديميات البحرية في البصره وجده والدوحة .

وقد يتطرق الوزراء الى موضوع مؤتمر الطاقة حيث تساهم به كل الدول الاعضاء . وهناك اتجاه مبدئي نحو عقد المؤتمر في الجزائر ، واقتصار موضوعه على النواحي التقنية والفنية في هذه المسالة بدون غيرها من النواحي السياسية

تدهور الليرة اللبنانية في السوق المحلية

عادت الليرة اللبنانية الى الانخفاض امس ، وبلغت ادنى المستويات منذ ان اندلعت الحرب الاهلية قبل اكثر من عام . وقد تراوح سعر الليرة بين ١١٢ و ١١٥ قرشا في حين انها كانت امس الاول تتراوح بين ١١٥ و ١٢٠ قرشا .

ويعود ان الاقبال على شراء الليرة من قبل اللبنانيين العاملين في الكويت ، هو السبب في الارتفاع الهام الذي احرزته امس الاول . لكن هذا الاقبال كان مؤقتا فقط ولم يدم شيئا على حد سعيد قوة العملة اللبنانية او تدهورها .

ومن بين الاسباب ايضا ان قسما من الليرات اللبنانية انتقلت امس الى الكويت في محاولة لاستبدالها بالدولار ، وذلك لكونها مرتفعة الثمن في السوق المحلية . ويبلغ ثمن الدولار في السوق الكويتية هنا ثلاثين لبنانيين ، في حين ان سعره في بيروت اقل بقليل من ٣ ليرات .

ويبدو ان تدني سعر الليرة امس كان بمحاولة تصحيحية قد تستمر في الايام القليلة المقبلة الى ان يعادل سعر الليرة هنا سعرها في بيروت .

ويرى بعض المراقبين ، ان الليرة ستشهد انخفاضا مهما في حال اقرار السلام في لبنان ، لان التدفقات المالية الى الجهات المتحاربة ستتوقف او انها ستنخفض . وعندما ينخفض الطلب على الليرة ويرتفع على العملات الاجنبية بسبب حاجة البلاد الى استيراد الكثير من الاجهزة والمعدات والمواد الاساسية والانشائية .

ويعرف ان مورد العملات الاجنبية الاساسي هو القطاعين السياحي والخدمات . ويمكن اعتبار هذين القطاعين الان في حالة دمار وشلل شامل . وهيا لو عاد الهدوء من جديد فان عملية اعادة بناء القطاعين تستغرق مدة لا تقل عن بضعة سنوات .

قبس اقتصادي

ماجس الشركات الدولية

الشركات المتعددة الجنسية ، اصبحت اليوم ماجسا بالنسبة للاقتصاديين العرب . بل انها الموضوع الذي يسيطر على المناقشات في المؤتمرات الاقتصادية العربية والعالمية .

وهذا النوع من الشركات ، هو شكل التعاون الممكن بين العالم العربي والدول المتقدمة . هذا ما يقوله الخبراء الغربيون ، ويؤيدهم في ذلك عدد من المسؤولين الاقتصاديين العرب .

والاقتصاديون منقسمون حول موضوع الشركات المتعددة الجنسية ، اي تلك التي تشمل عملياتها عدة دول في آن معا . منهم من يرى انها نمر من ورق ، يمكن استدراجه الى الارض العربية واستغلال معرفته التكنولوجية الصناعية ، ثم احتواؤه وامتصاصه وتاميمه في نهاية المطاف .

وقسم صغير يرى انها شركات يمكن التعامل معها معاملة الند للند وعلى اساس الاستفادة المتبادلة .

أما القسم الاكبر فيعتقد انها نوع متطور من الاستعمار ، بل هي ما يطلق عليه الاستعمار الجديد . تبدأ عملها الاستغلالي بعرض مشاريع مغرية جدا على الدول التي تملك عادة احتياطيات كبيرة من الخامات . ثم تظهر وكانها حيوان وديع لا حول له ولا قوة عندما تبدأ العمل الاقتصادي المباشر بالاشتراك مع عدد كبير من الموظفين المتقنين المحليين .

وهذا القسم من الاقتصاديين يرى اغلاق الابواب والنوافذ بوجه الشركات المتعددة الجنسية التي غالبا ما تكون شقيقات للشركات الاحتكارية الكبرى في الغرب . واذا كان الهدف من التعاون معها هو تحقيق كسب تقني وحضاري ، فالاجدر ان تعتمد الامة على نفسها في الوصول الى مراتب متطورة .

ومهما كانت الاراء ، فان موضوع الشركات المتعددة الجنسية ، مطروح من الان وحتى يثبت براءتها مما تتهم به . لكن الملاحظ انه لا يوجد نموذجا جيدا ، حتى الان ، للتعامل بين شركة متعددة الجنسية ودولة من الدول .

سعيد علم الدين

أسعار الأسهم

وزارة التجارة والصناعة

اسعار الاسهم ليوم الثلاثاء ٢٧ ـ ٤ ـ ١٩٧٦

اسم الشركة	السعر الاعلى	السعر الادنى	الكمية المتداولة	السعر السابق	التاريخ	الفرق
البنك الوطني	١٠٣	١٠٢	٥٣٦١	١٠٢	٤/٢٥	+ ١
بنك الخليج				٩٠	٤/٨	
بنك الخليج (جديد)				٧٠	٤/٨	
البنك التجاري				٧٠	٤/٢٤	
البنك الاهلي				٩٠	٤/١٥	
بنك الكويت ش.م				٧٥	٤/٢٠	
البنك العقاري	٥٢	١/٢ ٥١	٤٧٧٣	٥٢	٤/٢٦	
الكويتية للاستثمار	٧٠		١٩٥٠	٧١	٤/٢٦	ـ ١
استثمارات خارجية	٤٥	٣/٤ ٤٤	٢٠٠٠	١/٤ ٤٥	٤/٢٦	ـ ١/٤
الدولية للاستثمار	٣/٤ ٢٩	١/٢ ٢٨	٦٣٥٤	١/٤ ٢٩	٤/٢٦	+ ١/٢
الكويت للتامين				١٢٠	١٢/٣١	
الخليج للتامين				١٢٥	٤/٤	
الاهلية للتامين				١/٢ ٨٥	٢/١٩	
صناعات وطنية				٧٥	٤/١٩	
مطاحن الدقيق				٣٣	٦/١٩	
الانابيب المعدنية				١٠٠	٤/١١	
اسمنت الكويت	٦٤		١٠٠٠	٦٣	٤/٢٢	+ ١
اسمنت الكويت (جديد)				٥٣	٤/٢٤	
الاسمنت الكويتية	١/٢ ٣٧		٣٠٠٠	١/٢ ٣٧	٤/٢٦	
التبريد				٣٦	٤/٢٦	
الوطنية للسيارات	٣٢		٩٢٠٠	٣١	٤/٢٥	+ ١
بناء واصلاح السفن	٣/٤ ١٨		٣٩٩٦	١٩	٤/٢٦	ـ ١/٤
الكويتية للدواجن	٣/٤ ١٧	١/٢ ١٧	٤٦٠٠	٣/٤ ١٧	٤/٢٦	
ناقلات النفط	١/٢ ٤٣		٧٠٨٣	١/٢ ٤٣	٤/٢٦	
الملاحة الكويتية				٧٣	٤/٢٦	
المواصلات الكويتية				٢٤	٣/١٨	
المواشي	٣/٤ ٤٣	١/٢ ٤٣	١٢٣١٤	٤٤	٤/٢٦	ـ ١/٤
السينما الكويتية				١/٢ ٥٧	٤/١٤	
الفنادق الكويتية				٤٤	٤/٢١	
الكويتية للاغذية				٥٣	٤/٢٤	
عقارات الكويت				٩٦	٤/٢٤	
العقارات المتحدة	١٠٣	١/٢ ٩٨	١١٣٠٩	١٠٢	٤/٢٥	+ ١
العقارات المتحدة (اصدار جديد)						
الوطنية العقارية	٦٤	١/٢ ٤٨	١٠٦٠٠	٦٣	٤/٢٦	+ ١

المجموع الكلي ١٣٧٥٤٠

حركة اسعار السندات

التاريخ : ٢٧ ـ ٤ ـ ١٩٧٦

الفائدة المستحقة حتى تاريخ ٢٩ ـ ٤ ـ ١٩٧٦

اسم السندات	السعر: شراء	السعر: بيع	الفرق	عدد الايام حتى الاستحقاق	السعر: الايام	السعر: المعادل بالدينار الكويتي	حامل سعر الشراء حتى ٢٠ ـ ٤ ـ ١٩٧٦ قابل للاستدعاء
بنك الكويت الدولي ٦٪ ١٩٧٨	٢٠١ ١/٨	٢٠٢	ـ	ـ	١٥٥	٢٧٨٦	٢٠٢
بنك الكويت الدولي ٦٪ ١٩٨١	٩٨ ١/٨	١٠٠ ٣/٨	ـ	٣	٢٤	٢٧٥	٢٠٢

« توضيح لنشرة الاسعار »

١ ـ يمثل سعر البيع والشراء نسبة مئوية من القيمة الاسمية (وبالنسبة لهذا الاصدار بالذات فان القيمة الاسمية هي ١٠٠ر١ دينار)

٢ ـ والتغيير في السعر يمثل الفرق بين سعر الشراء السابق والحالي معبرا عنه كنسبة مئوية بين السعرين .

٣ ـ حجم التداول : هو مجموع الكمية المتداولة في يوم بالاف الدنانير .

٤ ـ الفوائد المستحقة توضح عدد الايام التي احتفظ فيها البائع بسنده . واستحق عليها الفائدة التي تسري على السند خلال هذه الايام ، والمبلغ بالدنانير الذي يدفعه له المشتري من هذه الفترة .

أما لماذا يدفع المشتري هذه الفائدة فلانه هو الذي يحصل على الفوائد المتراكمة بالكامل عند استحقاقها كل ستة أشهر .

٥ ـ عائد سعر الشراء حتى تاريخ الاستحقاق وبين العائد الفعلي للمشتري . فالعائد يتغير بحسب سعر الشراء ، فاذا كان سعر الشراء اكبر من القيمة الاسمية كان العائد اقل والعكس صحيح . فمثلا بالنسبة لسندات البنك الصناعي فئة ١٠٠٠ر١ دينار فائدة ٦ر٥ ٪ سنويا اذا كان ثمن الشراء ١٠٠ ٪ كان العائد ٦ر٥ ٪ واذا كان سعر الشراء ١٠٢ ١/٨ ٪ فان العائد يكون ٦ ٪ وبالعكس اذا كان الشراء ٩٨ ٪ فان العائد يكون ٧ ٪ .

المركز المالي الكويتي ش م ك

دولار اميركي	٢٩٣ر٤٠	ريال سعودي	٨٢ر٩٥
جنيه استرليني	٥٣٦ر٠٠	ريال عماني	٨٣٥ر٠٠
ليرة لبنانية	١١ر٣٠٠	مصري للسواح	٢١٦ر٠٠
ليرة سورية	٧ر٤٠٠	مصري نقدي	٤٠٨ر٠٠
دينار اردني	٨٩٢ر٠٠	تومان ايراني	٤٢ر٠٠
دينار عراقي	٨٣٥ر٠٠	روبية باكستانية	٢٩٨ر٠٠
دينار جنوبي	٨٥٠ر٠٠	مارك الماني	١١٥ر٧٠
دينار بحريني	٧٤١ر٠٠	فرنك فرنسي	٦٢ر٧٠
درهم امارات	٧٤٣ر٠٠	فرنك سويسري	١١٥ر٩٠
ريال قطري	٧٤٨ر٠٠	ليرة ايطالية	٢٤٥ر٠٠
		ين ياباني	٩٢٠
		دولار كندي	٢٩٧ر٠٠
		روبية هندية	٣٢ر٥٠

الذهب

ذهب تولات	١٤٢ر٥٠	ذهب تولات	١٤٢ر٧٥
ذهب كيلو ٩٩٩	١٢٢١٧٥٠	ذهب كيلو ٩٩٩	١٢٢٠ر٢٥٠
ذهب كيلو ٩٩٥	١٢١٦ر٥٠٠	ذهب كيلو ٩٩٥	١٢١٦ر٥٠٠

عبدالعزيز حمد علي بن عبدالعزيز

ت: ٤٣٥١٦١ / ٤٣٥١٤٣

دولار اميركي	٢٩٣ر٣٠	دولار اميركي	٢٩٣ر٥٠
جنيه استرليني	٥٣٥ر٧٥	جنيه استرليني	٥٣٥
ليرة لبنانية	١١ر٥٠٠	ليرة لبنانية	١١ر٢٠٠
ليرة سورية	٧ر٤١٠	ليرة سورية	٧ر٤٠٠
دينار اردني	٨٨٨	دينار اردني	٨٨٨
دينار عراقي	٨٤٠	دينار عراقي	٨٣٧
دينار جنوبي	٨٥٠	دينار جنوبي	٨٥٠
دينار بحريني	٧٣٩	دينار بحريني	٧٣٥
درهم الامارات	٧٣٩	درهم الامارات	٧٣٨
ريال قطري	٧٣٤	ريال قطري	٧٣٠
ريال سعودي	٨ر٢٥٠	ريال سعودي	٨٢٠
ريال عماني	٨٣٩	ريال عماني	٨٣٥
ريال يمني شمالي	٦٥	ريال يمني شمالي	٦٥
دولار كندي	٢٩٢	دولار كندي	٢٩٣
مارك الماني	١١٥ر٦٠	مارك الماني	١١٥٨٠
فرنك سويسري	١١٦ر٠٥	فرنك سويسري	١١٦٤٠
فرنك فرنسي	٦٢ر٩٥	فرنك فرنسي	٦٣ر١٠
لير ايطالي	٣٣١ر٠٠	لير ايطالي	٣٣٢
ين ياباني	٩٧٠	تومان ايراني	٤١ر٥٠٠
فرنك سويسري	١١٦ر٠٥	روبية هندي	٣٢ر٦٠٠
فرنك فرنسي	٦٣ر١٠	بيزيتا اسباني	٤ر٣٠٠
تومان ايراني	٤٢	جنيه مصري	٢١٨
روبية هندي	٣٢ر٥٠٠		
روبية باكستاني	٢٩ر٨٠٠		
جنيه مصري للسياح	٢١٨		
جنيه مصري للمصريين	٢١٨		
جنيه مصري نقدي	٤١٠		

الذهب

ذهب تولات	١٤٢ر٥٠٠	ذهب تولات	١٤٢ر٧٥٠
ذهب كيلو ٩٩٩	١٢٢١٧٥٠	ذهب كيلو ٩٩٩	١٢٢٠ر٢٥٠
ذهب كيلو ٩٩٥	١٢١٦ر٥٠٠	ذهب كيلو ٩٩٥	١٢١٦ر٥٠٠

المجموعة التجارية المتحدة UNITED TRADING GROUP

ت: ٤٣٠١١٥ / ٤٣٠١١٦

دولار اميركي	٢٩٢ر٥٠	دولار اميركي	٢٩٢ر٧٥
جنيه استرليني	٥٣٥	جنيه استرليني	٥٣٣ر٥٠
ليرة لبنانية	١١ر٢٠٠	ليرة لبنانية	١١ر٩٠٠
ليرة سورية	٧ر٤٠٠	ليرة سورية	٧ر٤٢٠
دينار اردني	٨٨٨	دينار اردني	٨٩٢
دينار عراقي	٨٣٧	دينار عراقي	٨٤٠
دينار جنوبي	٨٥٠	دينار جنوبي	٨٥٠
دينار بحريني	٧٣٥	دينار بحريني	٧٣٧
درهم امارات	٧٣٨	درهم امارات	٧٤٥
ريال قطري	٧٣٠	ريال قطري	٧٣٠
ريال عماني	٨٣٥	ريال عماني	٨٣٦
ريال يمني شمالي	٦٥	ريال يمني شمالي	٦٥
مارك الماني	١١٦	مارك الماني	١١٦
فرنك سويسري	١١٦ر٥٠	فرنك سويسري	١١٦ر٢٠
فرنك فرنسي	٦٣ر١٠	فرنك فرنسي	٦٢ر٩٠
تومان ايراني	٤٢	لير ايطالي	٣٣٥
روبية هندي	٣٢ر٥٠٠	ين ياباني	٩٢٥
روبية باكستاني	٢٩ر٨٠٠	تومان ايراني	٤١ر٧٥٠
جنيه مصري للسياح	٢١٨	روبية هندي	٣١
جنيه مصري للمصريين	٢١٨	روبية باكستاني	٢٩
جنيه مصري نقدي	٤١٠	بيزيتا اسباني	٤ر٥٠٠
		جنيه مصري للسياح	٢١٨
		جنيه مصري للمصريين	٢١٨
		جنيه مصري نقدي	٤٠٦

الذهب

ذهب تولات	١٤٢ر٥٠٠	ذهب تولات	١٤٢ر٥٠
ذهب كيلو ٩٩٩	١٢٢١٧٥٠	ذهب كيلو ٩٩٩	١٢٢٥
ذهب كيلو ٩٩٥	١٢١٦ر٥٠٠	ذهب كيلو ٩٩٥	١٢٢٠

شركة عز التجارة والصيرفة

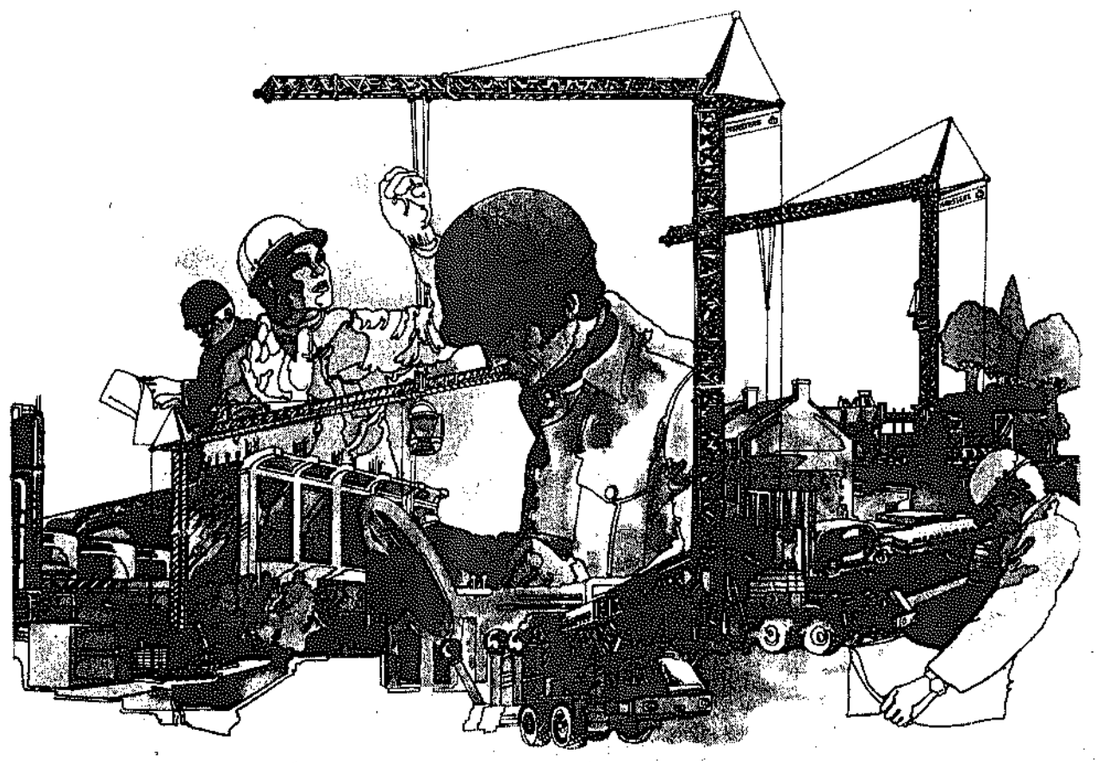
ت: ٤١٧٩٢٩ / ٤١٧٩٦٩

دولار اميركي	٢٩٢ر٧٥	دولار اميركي	٢٩٣ر٥٠
جنيه استرليني	٥٣٣ر٥٠	جنيه استرليني	٥٣٥
ليرة لبنانية	١١ر٩٠٠	ليرة لبنانية	١١ر٢٠٠
ليرة سورية	٧ر٤٢٠	ليرة سورية	٧ر٤٠٠
دينار اردني	٨٩٢	دينار اردني	٨٨٩
دينار عراقي	٨٤٠	دينار عراقي	٨٣٥
دينار جنوبي	٨٥٠	دينار جنوبي	٨٥٠
دينار بحريني	٧٣٧	دينار بحريني	٧٤١
درهم امارات	٧٤٥	درهم امارات	٧٤٣
ريال قطري	٧٣٠	ريال قطري	٧٣٨
ريال عماني	٨٣٦	ريال سعودي	٨ر٢٦٠
ريال يمني شمالي	٦٥	ريال عماني	٨٣٨
مارك الماني	١١٦	ريال يمني شمالي	٦٥
فرنك سويسري	١١٦ر٢٠	دولار كندي	٢٩٢
فرنك فرنسي	٦٢ر٩٠	مارك الماني	١١٥ر٦٥
لير ايطالي	٣٣٥	فرنك سويسري	١١٦ر٢٠
ين ياباني	٩٢٥	فرنك فرنسي	٦٢ر٩٠
تومان ايراني	٤١ر٧٥٠	لير ايطالي	٣٣٥
روبية هندي	٣١	ين ياباني	٩٢٥
روبية باكستاني	٢٩	تومان ايراني	٤١ر٧٥٠
بيزيتا اسباني	٤ر٥٠٠	روبية هندي	٣١
جنيه مصري للسياح	٢١٨	روبية باكستاني	٢٩
جنيه مصري للمصريين	٢١٨	بيزيتا اسباني	٤ر٥٠٠
جنيه مصري نقدي	٤٠٦	جنيه مصري للسياح	٢١٨
		جنيه مصري للمصريين	٢١٨
		جنيه مصري نقدي	٤٠٦

الذهب

ذهب تولات	١٤٢ر٥٠	ذهب تولات	١٤٢ر٥٠
ذهب كيلو ٩٩٩	١٢٢٥	ذهب كيلو ٩٩٩	١٢٢١ر٧٥٠
ذهب كيلو ٩٩٥	١٢٢٠	ذهب كيلو ٩٩٥	١٢١٦ر٥٠٠

رافعات مانسترز البرجيّة



تتنقل ذاتياً في موقع العمل وهي بكامل تركيبها

تستطيع العمل بسهولة في الأماكن المزدحمة ومن مسافة قريبة جداً من البناء حيث تعجز الرافعات الأخرى عن ذلك ..

محمد عبدالرحمن البحر MOHAMED ABDULRAHMAN AL-BAHAR

مشركة الواحة للتجارة والمعدات OASIS TRADING & EQUIPMENT CO.

MUNSTERS

مجلس الأمة

إقرار جميع الحسابات الختامية المتراكمة .. دون مناقشة!
إختلف النوّاب حول مادة في قانون الطوابق والشقق .. فعُلّقت

كتب المندوب البرلماني :

كانت جلسة الامس طريفة فعلا من حيث طريقة انتاجها والاسلوب الذي مارسه النواب خلالها ..

فقد وافق المجلس بدون نقاش على جميع مشاريع القوانين التي اعدتها اللجنة المالية عن تسعة حسابات ختامية لمجلس النقد ، ومعهد الكويت للتخطيط الاقتصادي والاجتماعي ، والهيئة العامة للخليج والجنوب العربي ومؤسسة الخطوط الكويتية وبنك التسليف والادخار وهيئة الشعيبة الصناعية وجامعة الكويت والبنك المركزي وصندوق التنمية .

وبعد اقرار كل هذه المشاريع خلال اقل من ساعة ، تعطل الانتاج بعد ذلك اثناء مناقشة المادة ١٧ من قانون تنظيم ملكية الطوابق والشقق حيث استهلك النقاش ما تبقى من الجلسة التي انتهت بتعليق تلك المادة للتصويت عليها في جلسة مقبلة .

تفاصيل الجلسة :

افتتحت الجلسة بتلاوة اسماء المعتذرين والغائبين ، واعلن الرئيس الغنيم ان الجلسة هي امتداد لجلسة يوم الثلاثاء الماضي ، وطلب من المجلس التصديق على المضابط السابقة فيصادق عليها المجلس .

ويبدأ المجلس بمناقشة بند الاسئلة والاجوبة ..

● وزير العدل : (معقبا على سؤال نيابي حول قضية انهيار عمارة شركة العقارات) القضية هذه بين يدي السلطة القضائية ولا يجوز الخوض فيها قبل ان يصدر القضاء حكمه ..

● محمد الرشيد : لقد طلبت عدد الموظفين المدنيين في وزارة الداخلية وجاءني الجواب بان عددهم ١٥٠٠ موظف ، ولكن هناك عدد من الخريجين يجب الاستعانة بهم في الوزارة التي هي في أمس الحاجة اليهم ، وأطلب من وزير الداخلية ان يهتم بوجود الخريجين في هذه الوزارة وشكرا .

● احمد السعدون : هذا السؤال صار له اكثر من سنة ، وهذا له اكثر من مدلول ، فالسؤال واضح واعتبر البيانات التي وصلتني عن هيئة الاسكان غير ذات موضوع ، واسجل هذا التقصير على الحكومة واطلب سحب السؤال نهائيا ..

● وزير الاشغال : الجواب ارسل للاخ احمد قبل ثلاثة ايام فقط ولا ادري ان كان قد تسلمه ام لا ..

● محمد الرشيد : من حيث المبدأ احب ان اشكر وزير الاشغال على جوابه عن سؤالي .. ولكن اذا كانت الوزارة تأخذ تامينا من أصحاب اللحوم المستوردة واتضح ان اللحوم فاسدة فماذا ينفع المواطن ذلك التامين الذي تاخذه الوزارة من المستوردين ؟ ولقد اكتشفت بعض عمليات الاحتيال في اللحوم التي تاتي من حيوانات مريضة دون ان نستطيع تمييزها عن اللحوم السليمة ..

● جاسم الخرافي : اقدر المجهود الذي يذلته وزارة الاسكان في اعداد المعلومات ، ولكن ما قدم لي في الجواب هو الاسماء المتبقية من طلبات ١٩٦٥ ، اكرر تقديري للمجهود الذي بذلته الوزارة ولكن اعتبر ان الجواب ما زال ناقصا .

● وزير الاسكان : الحقيقة ان جواب الوزارة كان كاملا ..

● جاسم الخرافي : اؤجل تعقيبي الى جلسة مقبلة .

— وينتهي بند الاسئلة والاجوبة . وينوه الرئيس الغنيم الى ان المجلس تلقى دعوتين لزيارة المانيا الديمقراطية وبلجيكا ..

● جاسم الصقر : الظاهرة التي نلاحظها ان الوفود الزائرة قد كثرت والزائد كالناقص ، وتبادل الوفود شيء مفيد جدا ، انما اذا طفت الزيارات وافتعلت المناسبات لها فان ذلك يعرقل أعمال المجلس ، المفروض ان تكون هناك زيارة أو زيارتين في السنة .. وانا عندي تعقيب اخر .. انا عند مناقشة ميزانية المجلس سوف اثير اختيار الوفود والسياحة على حساب ميزانية المجلس .

— واعلن الرئيس الغنيم عن مذكرة من لجنة الداخلية والدفاع تطلب فيها التريث في مناقشة اقتراح النائب فيصل الدويش الى حين وصول قانون الجنسية الجديد الى المجلس ..

● وزير العدل : بما ان الاقتراح يتعلق بالجنسية والوزير غير موجود وان قانون الجنسية سيكون موضع اعادة نظر ، فمن الافضل تاجيل البحث فيه كما طلبت اللجنة المختصة .

— وينتقل المجلس الى مناقشة تقارير اللجنة المالية عن الحسابات الختامية للبنك المركزي . ويتلو مقرر اللجنة جاسم الخرافي التقرير ..

ويوافق المجلس على التقرير دون مناقشة ، ويصوت عليه فيقال موافقة باغلبية ٣٩ صوتا .

— ووافق المجلس ايضا على تقرير الحسابات الختامية لمعهد الكويت للتخطيط الاقتصادي والاجتماعي .

● يوسف المخلد : المفروض ان نناقش تقارير الحسابات الختامية ، ولي سؤال موجه الى وزير المالية بصفته مسؤولا عن البنك المركزي ، فقد تاخر البنك المركزي في عملية بنك برقان ولم يحرك ساكنا تجاه تجميد فلوس المواطنين عشرين يوما كافلة بدون فائدة في البنوك التجارية ، المواطن الغني لا يهمه ذلك ، ولكن المهم هو المواطن المتوسط الدخل .

● وزير الاشغال : هناك نظام لوضع المال في البنوك ولا تدفع عنها الفائدة، وهذا موضوع لا علاقة له بالحسابات الختامية للبنك المركزي .

— ثم يتلى تقرير اللجنة المالية عن الحسابات الختامية للهيئة العامة للخليج والجنوب العربي .. ويوافق عليه المجلس بلا مناقشة .

— ويتلى تقرير اللجنة المالية عن الحسابات الختامية لمؤسسة الخطوط الجوية الكويتية ، ويوافق عليه المجلس دون مناقشة .

— ثم يوافق المجلس على الحسابات الختامية لبنك التسليف والادخار ، دون مناقشة ايضا .

— ويتلى تقرير اللجنة المالية عن الحسابات الختامية لهيئة الشعيبة الصناعية ، وتقال موافقة دون نقاش.

— ثم يتلى تقرير اللجنة عن الحسابات الختامية للتعليم العالي وجامعة الكويت وينال الموافقة بلا مناقشة .

● الرئيس : بهذه المناسبة اشكر اخواني اعضاء اللجنة المالية والمجلس على اقراره للحسابات الختامية التي يعود معظمها الى سنوات طويلة مضت ..

● جاسم الخرافي : باسم اللجنة المالية اشكر الرئيس والمجلس على ذلك ..

— ثم ينتقل المجلس الى مناقشة المادة ١٧ من قانون تنظيم ملكية الطوابق والشقق والتي عدلتها اللجنة التشريعية والقانونية الموقتة .. ويوافق المجلس على تعديل اللجنة لهذه المادة .

● مرضي الاذينة : بيوت الدخل المحدود توزع من الحكومة بالقسط وعندما ينتهي صاحب البيت من دفع الاقساط الا يحق له التصرف في بيته الذي أصبح ملكه وبيعه ؟

● ابراهيم خريبط : انا ارفض هذه المادة لانني ارفض وضع القيود على حرية التجارة التي نفتخر بها امام العالم .. وفي اعتقادي ان مجلس الوزراء اذا وافق على هذا القانون فانه يرتكب ظلما بحق المواطنين .

● عبدالله اللافي : هل اذا اقترح المجلس البلدي ان بعض المناطق لا يحق فيها بناء الطوابق والشقق فهل يوافق مجلس الوزراء على ذلك فورا ؟

● جاسم الخرافي : اللجنة حرصت على ان لا يترك المجال لمجلس الوزراء ان يجيز استغلال كل المناطق ، ولكن قد يستجد تنظيم معين في منطقة معينة ، لذلك وضعت المادة بانه يجوز لمجلس الوزراء ان يحدد المناطق التي يسمح فيها بالبناء للطوابق والشقق .

● وزير العدل : الصياغة الاخيرة للمادة ١٧ من هذا القانون جاءت نتيجة لكل النقاش الذي دار في الجلسات الماضية وقد راعت هذه المادة اتاحة الفرصة في المستقبل امام مجلس الوزراء في اتخاذ القرارات الضرورية ، والمجلس حريص على عدم استغلال هذه المادة الا في سبيل المصلحة العامة .

● محمد الرشيد : السوابق الموجودة في البلدية تخوف المواطن الان .. وشكوانا الان من البلدية والمواطن بئن من البلدية ، وهذه المادة لا حاجة لها .

● جاسم الصقر : استمعت الى وجهات نظر الزملاء ، والحقيقة ان مشروع القانون هذا له اهداف اجتماعية والمجلس ناقش في الجلسة الماضية وطلبنا اعادة المادة الى اللجنة للتعمق في كافة النواحي ، وحضر الى اللجنة الاشخاص اصحاب العلاقة ، حيث استعرضنا كل النقاط التي ذكرت الان وانتهينا الى المقترح المعروض الان على المجلس .. ولكن النقاش الان اتجه الى نواح اخرى حول كفاءة البلدية مثلا وهذا في رأيي انه سيؤدي بنا الى دائرة مفرغة .. وانا ارجو اذا كان الاخوان يطلبون اعادة الموضوع الى اللجنة فارجو ان يتقدم الاخوان باقتراحات محددة او ليجري التصويت على المشروع الان ..

خطباء الجلسة



وزير العدل — جاسم الصقر — يوسف المخلد — حاسم الخرافي

● وزير العدل : فيما يتعلق بالقاسم المباعة بالمزاد فهي تختلف عما نصت عليه المادة التي تقول البيوت الموزعة من الحكومة .. والحقيقة اذا كانت هناك ملاحظات موضوعية لتعديل المادة ان تطرح ، الا يجري التصويت على المادة لانها في نظري واضحة جدا ولا تحتمل اي التباس او غموض .

● جاسم الخرافي : المادة تشمل جميع الاراء ، وقد طلبنا من الاعضاء تزويدنا بالاقتراحات ، ولكن لم يرد منا سوى ملاحظتين فقط ، اما مجلس الوزراء فهو هيئة معينة وينبغي ان تكون الثقة موجودة ، واذا خابت خربت ..

— ويتلى اقتراح من النائب فيصل الدويش بتعديل نص المادة .. ولكنه يفشل في التصويت .

● الرئيس : الموافق على المادة كما جاءت يرفع اليده .. ولكن التصويت لا ينجح ، فيطلب الرئيس التصويت بالاسم ، ولكن النتيجة تعليق المادة .

ثم يرفع الرئيس الجلسة الى صباح يوم السبت المقبل .

نتائج سحب يانصيب جنرال الكتريك
جائزة الموزعين
سيارة دودج كورنيت ٧٦ والفائز بها معرض الحديثة رقم ٤٦٣
جوائز الزبائن

الجوائز		الرقم	الاسم
الاولى	تلفزيون ملون	٧٤٢٢	محمد مصطفى قاسم
الثانية	ثلاجة ١٢ قدم	١.٩٥٢	عبدالله محمد الخواجه
الثالثة	غسالة صحون	٧٤١٣	محمد اسماعيل
الرابعة	مسجل ستريو AIKO	١.٨٨٠	اسماعيل عوده
الخامسة	خلاط جنرال الكتريك احتياطي	٧٤٣٢	نجيب حفي
الاولى	تلفزيون ملون	١.٨٨٢	مي سردار احمد
الثانية	ثلاجة	٨٨٣٧	راشد سبحان السجاري
الثالثة	غسالة صحون	٩٠٣٧	غازي بدر
الرابعة	مسجل ستريو	٨٥٢٣	محمد احمد الزياني
الخامسة	خلاط كهربائي	١.٨٨٢	جميل محمد قاسم
السادسة	راديو بساعة	٨٣٠٢	احمد سليم عقل
السابعة	» »	٨١١٥	محمد ابراهيم خليل
الثامنة	» »	٧٢٠٣	غازي سعدع
التاسعة	» »	١.٩٥٦	سعيد محمد سالم
العاشرة	» »	٦٢٠٢	خديجة محمد بدوي
الحادية عشرة	» »	١.٩٧٥	شعبان بيبي
الثانية عشرة	» »	٨٨٢٨	نبيل فطريه
الثالثة عشرة	» »	٩٠٦٤	سالم الياس جبوري
الرابعة عشرة	» »	٨٨٧٨	ابراهيم محمد
الخامسة عشرة	» »	٦٧٢٩	انيسة جودي
السادسة عشرة	مكوى كهربائي	٩٩٠٤	سعد شيخ احمد
السابعة عشرة	» »	٨٠٠٩	خالد جلاد
الثامنة عشرة	» »	٦٧٦٤	صالحه عبدالرحمن
التاسعة عشرة	» »	٩٤٦	هاشم عبدالله
عشرون	» »	٦٧٢٢	واصل السعدي
واحد وعشرون	» »	٨٤١٢	غسان جميل ناجي
الثانية والعشرون	» »	١٨٣٢	فاروق زعيتر
الثالثة والعشرون	» »	١.٩٢١	محمد ابراهيم مرادي
الرابعة والعشرون	» »	٧٤٢٥	سالم عبدالله البالول
الخامسة والعشرون	» »	٧٩٠٨	احمد عبدالقادر

ويرجى من الفائزين مراجعة وزارة التجارة والصناعة — قسم حماية المستهلك مصطحبين معهم البطاقات الفائزة وذلك لتزويدهم بكتب الى مؤسسة محمد عبدالرحمن البحر لاستلام جوائزهم خلال شهر من هذا التاريخ وكل من لا يتقدم خلال الشهر الاول يسقط حقه في الجائزة ويعتبر من نصيب الاحتياط .

٣٤ ألف طالب ثانوي في العام المقبل

صرح مصدر مسؤول بوزارة التربية بان الاستعدادات قد بدأت للعام الدراسي المقبل ، الذي يتميز عن الاعوام السابقة بالتوسع في مختلف مراحل التعليم سواء من حيث افتتاح المدارس الجديدة او استيعاب الالاف من الطلبة والطالبات الجدد ، وما يتبع ذلك من ضرورة التخطيط المبكر والمدروس لتوفير الاعداد اللازمة من اعضاء هيئة التدريس .

وينتظر ان يصل عدد المدارس في التعليم الثانوي العام في العام المقبل الى ٤٣ مدرسة بزيادة خمس مدارس كما يصل عدد الفصول الى ١١٦٩ فصلا بزيادة ١٢١ فصلا .

اما طلاب المرحلة الثانوية فسوف يصل عددهم الى ٢٣٥٩٢ طالبا وطالبة بزيادة ٣٦٣٠ طالبا وطالبة ، وسوف يبلغ عدد المدرسين ٣٥٩٩ مدرسا ومدرسة بزيادة ٣٣١ مدرسا ومدرسة.

واضاف المصدر قائلا ان عدد الفصول في الكلية الصناعية سيصل الى ٣٨ فصلا بزيادة اربعة فصول بحيث يصل عدد الطلاب الى ٥٦٢ طالبا بزيادة ١٠٠ طالب ، وسيصل عدد المدرسين الى ١٧٢ مدرسا بزيادة خمسة عشر مدرسا . هذا وتتخذ حاليا الاجراءات اللازمة لتطوير الكلية الصناعية بحيث تفي مستقبلا بحاجة البلاد من الفنيين .

اما المدرسة الثانوية التجارية فسيبلغ عدد فصولها ٢٦ فصلا وعدة طلابها ٤٤٤ طالبا بزيادة خمسين طالبا، وعدد المدرسين ٨١ مدرسا بزيادة سبعة مدرسين .

وسيشمل التوسع ايضا المدرسة الثانوية الفنية للبنات حيث سيصل عدد الفصول الى ١٨ فصلا وعدد الطالبات الى ٢٤٩ طالبة بزيادة ٥٠ طالبة . وتبعا لذلك سيصل عدد المدرسات الى ٧٢ مدرسة بزيادة ست مدرسات .

هذا وتولي الوزارة عناية خاصة بمعهدي التربية للمعلمين والمعلمات ، وذلك لمواجهة مشروعات التوسع في التعليم مستقبلا .

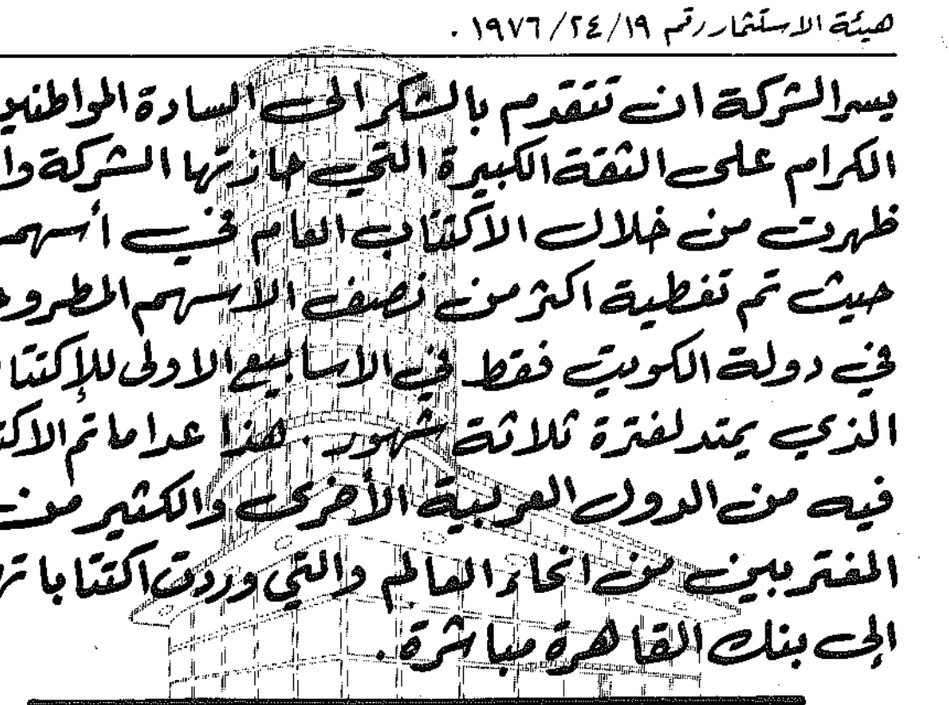
بسم الله الرحمن الرحيم

شركة الفنادق والسياحة العربية

ش.م.م. تحت التاسيس

رأس المال ٢٠٠٠٠٠٠٠ جنيه استرليني

أول الشركات المالية المصرية الخاضعة لنظام استثمار المال العربي والاجنبي والمناطق الحرة وطبقاً للاحكام القانون ٤٣ لسنة ١٩٧٤ وبقرار هيئة الاستثمار رقم ١٩/٢٤/١٩٧٦ .



يسر الشركة ان تتقدم بالشكر الى السادة المواطنين الكرام على الثقة الكبيرة التي حازتها الشركة والتي ظهرت من خلال الاكتتاب العام في أسهمها حيث تم تغطية اكثر من نصف الاسهم المطروحة في دولة الكويت فقط في الاسابيع الاولى للاكتتاب الذي يمتد لفترة ثلاثة شهور . هذا عدا ما تم الاكتتاب فيه من الدول العربية الأخرى والكثير من المغتربين من انحاء العالم والتي وردت اكتتاباتهم الى بنك القاهرة مباشرة .

للاستعلام :

(١) بنك القاهرة ومراسليه وفروعه في كل من : جدة ، الرياض ، الخبر ، البحرين ، دبي ، ابوظبي ، الشارقه ، رأس الخيمة .

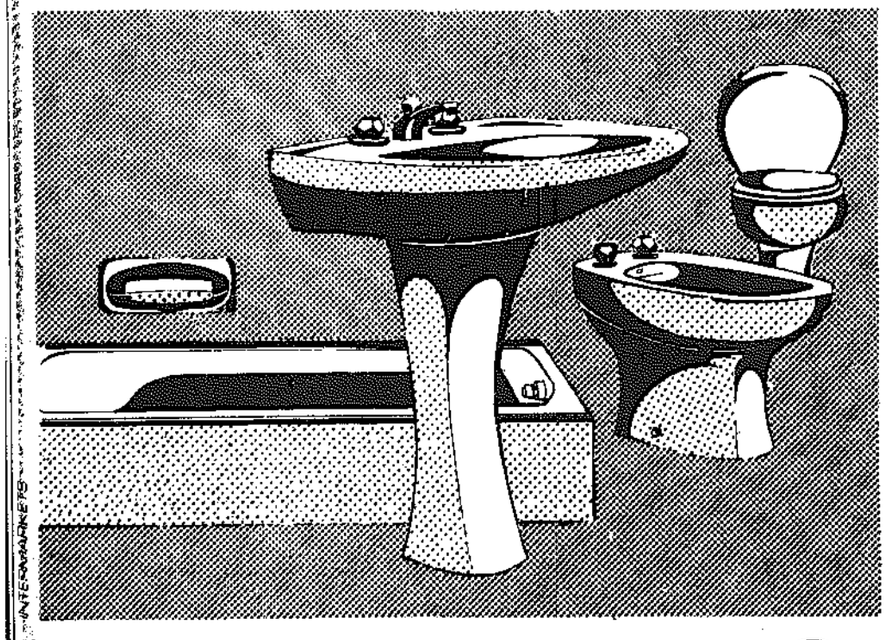
(٢) مكتب الاستاذ مصطفى شوقي المحاسب القانوني ومراقب حسابات الشركة ، شارع فهد السالم عمارة الصفاة ، الدور الثالث شقة ١٦ ت : ٤٢٣٧٢٣ كويت

(٣) شركة عبدالعزيز وعلي اليوسف المزيني ت : ٤٣٥١٦١ ، ٤٣٥١٦٢ كويت

(٤) مؤسسة قناة السويس ، الشرق شارع خالد بن الوليد ، عمارة الفيحاء ت : ٤٤٧٨٠٧ كويت

ملاحظة : توجه الشركة عناية السادة المكتتبين الى ان تكون جميع الشيكات المقدمة للاكتتاب مسحوبة على بنك القاهرة عبد في أي بنك آخر في جمهورية مصر العربية .

يتوفر لدينا كافة انواع المواد الصحية للعمارات الاستثمارية والتجارية
بأسعار منافسه



شركة محمد حمود الشايع

صالات العرض — شارع السور — تلفون : ٤٣٢٣٠١ بناية الراية الشمالية — تلفون ٦١٧١٨٧

توصيات لجنة متابعة حلقة الخدمات الصحية

إنشاء صندوق للدعم الصحي ولجنة شعبية حكومية مشتركة

عقدت لجنة المتابعة المنبثقة عن حلقة « الخدمات الصحية الى اين ؟ » مؤتمرا صحفيا امس اعلنت فيه التوصيات التي توصلت اليها اللجنة التي يرأسها الدكتور يحيى الحديدي وتضم في عضويتها الدكتورة خالد حسين وسمير نجيب وسعاد حسين والانسة نورية السداني التي تولت قراءة البيان معبرة عن املها في ان لا تذهب هذه التوصيات ادراج الرياح ، وان تلقى الاهتمام المطلوب .

وقد تضمنت التوصيات تشكيل لجنة شعبية حكومية برئاسة وزير الصحة او من ينوب عنه تعمل على التنازج بين المواطنين والهيئة الطبية في البلاد ، والتعرف على المشاكل والعقبات التي تواجه الجانبين ، بالاضافة الى انشاء صندوق للدعم الصحي يكون الهدف منه البدء بانشاء منشآت صحية تعمل على اسس خيرية على أن يوضع في الاعتبار دعم كلية الطب ماديا واديبا وانشاء مركز للبحوث الصحية للارتفاع بمستوى الهيئة الطبية والتمريضية العاملة مع ملاحظة انشاء معهد متخصص بالادارة الصحية والعمل الجاد على جذب علماء الطب في الدول المتقدمة في هذا العلم .

واكدت التوصيات على ضرورة الاسراع في الاتساع بخدمات شبكة الاسعاف والعمل على تجهيزها فنيا مع توفير الفنيين العاملين بها على مستوى عال .

وقد اوصت الدكتورة سعاد حسين في كلمتها بضرورة استحداث ممرضة صحة عامة تكون همزة الوصل بين الريف الخارج من المستشفى والمستشفى وهو نظام معمول به في الدول النامية .



جانب من المؤتمر الصحافي للجنة المتابعة

اليوم ندوة عن الجغرافية الكمية

تقيم الجمعية الجغرافية الكويتية ، ندوة في السادسة من مساء اليوم في مقرها بمنطقة القادسية ، يتحدث فيها الدكتور محمد علي الفرا ، الاستاذ بالجامعة عن الجغرافية الكمية .

وزارة التربية تعين ٨٠٠ من مدرسي المنظمة القرار يشمل خريجي جامعة بيروت

كتب محمود عبد القادر :

صرح السيد علي ياسين مدير مكتب منظمة التحرير الفلسطينية بالكويت بانه قد رفع الى وكيل وزارة التربية احصائية تفصيلية بعدد المدرسين والمدرسات الذين يعملون في مدارس المنظمة من حملة الشهادات الجامعية والثانوية العامة وعددهم حوالي ٨٠٠ مدرس ومدرسة وذلك اثناء الاجتماع الذي تم بينهما أمس بمكتب وكيل الوزارة .

واضاف السيد علي ياسين ان وكيل وزارة التربية وعد ببحث تعيين هؤلاء المدرسين بالتربية ضمن تعاقدات الوزارة للعام الدراسي المقبل مع العمل على قبول الغالبية العظمى منهم في سلك التدريس خاصة حملة الشهادات الجامعية ويبلغ عددهم حوالي ٥٠٠ مدرس ومدرسة ينتظر الحاقهم بالعمل في الفترة المسائية . كما سيتم تعيين حوالي مائة من حملة الثانوية العامة القسم العلمي ، كمحضري علوم ، وتعيين حملة الثانوية القسم الادبي في ادارات الوزارة المختلفة ويبلغ عددهم ٢٠٠ مدرس ومدرسة وذلك تقديرا لعملهم السابق في مدارس المنظمة ، والمسؤوليات التي تحملوها خلال تلك الفترة .

هذا وقد تقرر افتتاح عشرون مدرسة في الفترة المسائية منها ٤ ابتدائي ، و ١٠ متوسط ، و ٦ ثانوي . وستباشر الوزارة في تعيين مدرسي المنظمة في القريب العاجل .

من ناحية اخرى علمت « القبس » ان قرار وزارة التربية بالعمل على تعيين مدرسي مدارس المنظمة بالوزارة يشمل تعيين خريجي جامعة بيروت العربية منهم .

الصلاة

الفجر : ٣٫٤٥
الشروق : ٥٫٠٩
الظهر : ١١٫٤٦
العصر : ٣٫٢١
المغرب : ٦٫٣٦
العشاء : ٧٫٤٥

البحر

المد الاول :
١١ صباحا
المد الثاني :
—
الجزر الاول :
٥ صباحا
الجزر الثاني :
٦ مساء

الطقس

بطرا ارتفاع خفيف على درجة الحرارة وتظهر بعض الغيوم المتوسطة وتكون الرياح متقلبة خفيفة الى معتدلة السرعة . حالة البحر خفيف الموج . درجات الحرارة المتوقعة اليوم : في الكويت وفيلكا ٣٣ ، الاحمدي ٢٨ درجة مئوية .

حظك

* الحمل (٣/٢١ — ٤/٢٠) : تتمتع بثقة كبيرة في النفس ويزداد اعجاب الناس بك لانك تقوم باعمال يعجزون هم عن القيام بها .. اليوم مناسب للصفقات المالية .
* الثور (٤/٢١ — ٥/٢٢) : تكون كريما جدا تجاه شخص يبرز في افق حياتك في الايام المقبلة .. والمشترى يمدك بافكار ناجحة قد تترجم الى مكاسب مادية ولكن زحل يطل على برجك من الاسد من تربيع ويهددك بمتاعب اذا استسلمت للاسراف .
* الجوزاء (٥/٢٣ — ٦/٢٢) : الاتصالات الفلكية اليوم مخيبة .. بالرغم من انها تشحنك بالحركة والطاقة .. تشكن من انجاز ما تاخر من اعمال .
* السرطان (٦/٢٣ — ٧/٢٢) : تاثيرات فلكية حساسة وموحية .. وفي هذه الفترة يكون التعبير عن المشاعر الانسانية في مكانه تماما .. فاقرن ذلك بالشعور بالمسؤولية والوهبة الادارية .
* الاسد (٧/٢٣ — ٨/٢٣) : تستفيد من مجموعة من الظروف لتحسين وضعك العملي .. احرص على القيام بالعمل المناسب في الوقت المناسب .
* العذراء (٨/٢٤ — ٩/٢٢) : تزداد نشاطا هذه الايام وتكثر حركتك .. ويصادف ذلك زيادة في طاقاتك الجنسية .. نشاطك قد يدفعك الى الاكثار من الحركة في الاوقات التي يفضل فيها اللجوء الى السكون .
* الميزان (٩/٢٣ — ١٠/٢٣) : — هذه الفترة سعيدة ومرضية بالنسبة لك .. يكون لديك نزاع على اتمام عملك على افضل نحو .. لكي تتناسب عليه كما يجب .. احلامك اكثر اشراقا .
* العقرب (١٠/٢٤ — ١١/٢١) : — الدبلوماسية اهم ما ينبغي ان تتصف به في هذه الفترة .. ينبغي التصرف بحكمة في العمل .. وهذه الفترة مناسبة لاظهار الولاء والمقدرة على تحمل المسؤولية .
* القوس (١١/٢٢ — ١٢/٢١) : — سعادة في العمل وفي الشؤون الصحية .. واليوم مناسب لبدء المشاريع الجديدة .
* الجدي (١٢/٢٢ — ١/٢٠) : — المشترى السعيد في وضع جيد في بيت شمس مولدك الخامس طوال هذا العام وذلك فانك موجود بالنجاح في الشؤون الادبية .. والكتاب من مواليد قد يؤلف الواحد منهم كتابا ناجحا ، والاعزب يتزوج والمتزوج يشتهر بما ينجزه احد اطفاله .. واليوم تنفصم علاقة عاطفية .
* الدلو (١/٢١ — ٢/١٩) : — الاصدقاء والمحيطون بك يمارسون تاثيرا كبيرا عليك اليوم .. وقد يدفعونك الى القيام باعمال غريبة .
* الحوت (٢/٢٠ — ٣/٢٠) : — تكون متفائلا ولكنك تستطيع ان تحدد اهدافك بوضوح .. ينهمك البعض بانك غير عملي ولكن هذا الاتهام هو في غير محله .. اليوم جيد للاعمال الادبية ، والسفر .

الصيدليات

الكويت

الهند — ٤٢٠٠٣٤ — شارع فهد السالم .

الكويت

الرشيد — ٤٤٦١٨٦ — الشرق — شارع احمد الجابر .

حولي والنقرة

شمسان — ٥١٤٠٥٩ — النقرة شارع العثمان

السالمية

النهضة — ٦١٢٣٣٢ — شارع بغداد .

الفحيحيل والاحمدي

برقان — ٩١٠٩٧١ — الفحيحيل سوق الصباح .

● جليب الشيوخ :

نبيلة — ٧١٨٠٠٥ — الشارع الشمالي مقابل ثانوية البنات .

كلمة السر

اعداد : ربيع حسني رعد



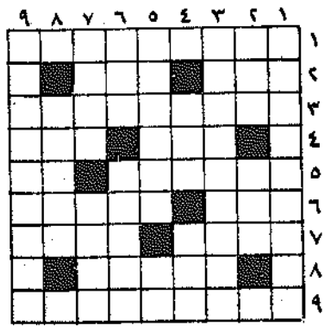
— احذف احرف الكلمات المدرجة في المربعات ادناه .
— اتبع الطريقة الافقية والعمودية والمائلة وبالعكس .
— يتبقى معك في النهاية ١٣ حرفا تشكل في مجموعها كلمة السر وهي اسم كاتب كلمات هذه القصيدة .

اكاد اشك — في نفسي — لاني — اكاد — اشك — فيك — وانت مني — يقول — الناس — انك — خنت — عهدي — ولم — تحفظه — هواي — ولم — تصني — وكم — طافت — علي — ظلال — شك — اقضت — مضجعي — واستعبدتني — يصدق — فيك — كل — الناس — قلبي — وتسمع — فيك — كل — الناس — اذني — وما — انا — بالمصدق — فيك — قولا — ولكني — شقيت — بحسن — ظني — الشك — ح .

كانت كلمة السر في عدد امس « الجاسم المرزوق »

كلمات متقاطعة

اعداد : عبد الرزاق الدخيل — الجهراء



افقيا وعموديا :

١ — بلد في اميركا اللاتينية ٢ — راى — متشابهات — ٣ — حارس مرمى كويتي مشهور ٤ — في الخيمة (معكوسة) — حصل — ٥ — المفرد من جرائم — راس بالاجنبية (معكوسة) ٦ — نور (بمقلوبة) — مكان الطبيب (معكوسة) ٧ — قطار بالاجنبية — اسرق — ٨ — فيلسم للممثلة سعاد حسني — ٩ — ممثلة مصرية مشهورة .

حل الشبكة السابقة

افقيا وعموديا :

١ — الفاروق ٢ — الجندول ٣ — سفاهم — شح ٤ — المليون ٥ — رج — مع — ارز ٦ — ون — جب ٧ — قدسناولي ٨ — وش — فيه ٩ — الحازمية

والقبس ترحب بشبكات القراء

مطلوب فورا
بيت أو شقة أرضية بغرفتي نوم
للمجلس الثقافي البريطاني
الاتصال تلفونيا : ٤٣٩٢٩٤ .
مابين ٨٫٣٠ صباحا - الواحدة بعد الظهر
وعدا الخامسة إلى السابعة مساء

رحلة إلى : فينيكا
يوم ٧٦/٤/٣٠ تنظمها لكم
سفريات العوضي
للاستعلام يرجى الاتصال بـ
بيروت الكويت ت ٤٤٤٠٠٥ - ٤٤٤٠٠٦ - ٤٤٤٠٠٧

لهواة ومحترفي صيد الاسماك
يقدم
فخر الصناعة النرويجية
مياديز (صنانير) الصيد مستاد
باحجام مختلفة
واشكال تناسب الجميع
MUSTAD — KEY BRAND FISH HOOKS
الوكيل العام
مؤسسة الروضان للتجارة والمقاولات
تلفون المكتب: ٤٣٢٤٧٦ / معارض الشويخ: ٨١٤٨٥/٨١٥٥٦



فتيات الثورة في دبكة فلسطينية



شباب الثورة وخطوات على طريق النصر



اعضاء الفرقة في دبكة فلسطينية — تصوير : عبدالستار عزام

أول عرض فني لشباب الثورة أمس في الكويت

كتب غسان نافع :

افتتحت الفرقة المركزية للفنون الشعبية التابعة لمنظمة التحرير الفلسطينية ، أول عرض لها مساء أمس على مسرح المعاهد الخاصة .

وافتتح الحفل بالسلامين الكويتي والفلسطيني ثم القى الشبل « جهاد » مايسترو الفرقة الشعبية الفلسطينية وعازف الكمان كلمة الافتتاح والترحيب بالحضور .

ثم قدمت عضوات الفرقة رقصة (عالرابعية) ، ثم رقصة « فدائية .. فدائية » (للاعضاء) بمصاحبة الفرقة الموسيقية التابعة للفرقة الشعبية .

وقدمت الفرقة الموسيقية مقطوعة خاصة بالفرقة بعنوان (العودة) ، ثم عادت الرقصات والدبكة الشعبية الثورية لاعضاء وعضوات الفرقة مثل (طل سلاحي من جراحي) ، و (طيارة) .

ثم قدمت الفرقة المركزية اغان شعبية ثورية (بعيوني افدي الاوطان ، وياحمام بلدي) وبعد ذلك عزف الشبل الموهوب جهاد — ٦ سنوات — مقطوعات موسيقية شعبية نالت استحسان الجماهير واعجابهم .

ثم تتابعت الرقصات الشعبية الفلسطينية ، منها رقصة (مريومة) التي ادعت اسرائيل انها احدى رقصاتها الشعبية وعرضتها على مسرح البيت الابيض الاميركي عام ١٩٦٤ ، ودبكة شمالية .. وهذه الرقصات الشعبية هي من صميم التراث الشعبي الفلسطيني . ثم كانت هناك وصلة غنائية اخرى (ساقاوم ، وسليمى يا سليمى ، وهطل الندى) وهي اغنية شعبية بدوية .

واختتم الحفل الفلسطيني الساهر بدبكة (يا ظريف الطول ودلعونه ، وجفرة) .

والمعروف ان الفرقة المركزية للفنون الشعبية الفلسطينية ستستمر في اقامة عروضها الفنية على مسرح المعاهد الخاصة لمدة ثلاثة ايام اخرى .



الشبل « جهاد » يرحب بالجمهور

لاكارميلا
يُرجِعُ الشَّعرَ الأبيضَ إلى لَونِهِ الأصْلي بمُدَّة ١٥ يوماً ، يَمنَعُ الشَّيبَ ، ذو رائحَة عَاطِرَة يُترَكُ به الشَّعرُ مَرَّة واحِدَة في النَّهارِ ، لا يَلطَخُ الجِلدَ والثِّيابَ ، يَمنَعُ سُقوطَ الشَّعرِ ، يُقَوِّي نُمُوَّهُ يُنَظِّفُ الرَّأسَ ، ويُزيلُ القِشرَة .
الوكيل العام للكويت والخليج العربي
سروركو
تلفون : ٤٢٢٧٧١ - ٤٢٦٩١١

Vacancies وظائف شاغرة
محمد عبدالرحمن البحر — قسم المكائن
MOHAMED ABDULRAHMAN AL-BAHAR MACHINERY DIVISION
١ — سائق تريلر حمولة ٤٠ طن للتحميل ونقل المعدات الثقيلة ويفضل من كانت له خبرة بتشغيل معدات كاتربلر .
٢ — سائق كرين بانتام صيدا وليبي حمولة ١٥ طن
يشترط في المتقدم لشغل هذه الوظائف ان يكون حاصلا على اجازة قيادة عامة .
ترسل الطلبات مع ذكر عنوان مقدم الطلب ورقم الهاتف ان وجد الى العنوان التالي :
مدير الخدمة — قسم المكائن
ص.ب « ١٤٨ »
او الاتصال هاتفيا ٨١٠٨٥٥

بسم الله الرحمن الرحيم

جامعة الكويت
ادارة الشؤون الادارية
قسم شؤون هيئة التدريس

اعلان ١٧

عن شغل وظائف معيدي بعثات للعام الجامعي ١٩٧٧/٧٦ « بكلية الطب من الكويتيين فقط »

تعلن جامعة الكويت عن حاجتها لشغل وظائف معيدي بعثات من الكويتيين فقط بكلية الطب في التخصصات التالية :

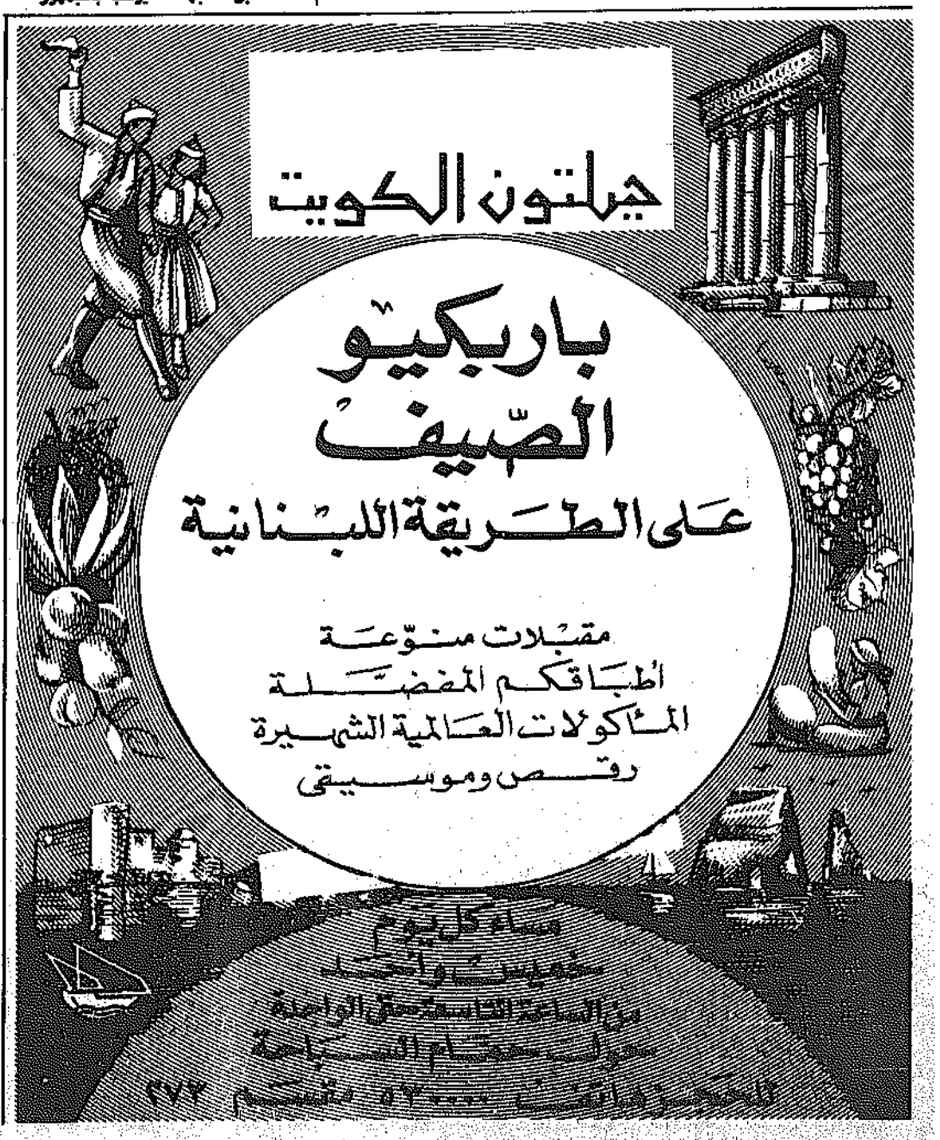
التشريح — علم وظائف الاعضاء « الفسيولوجيا » — الكيمياء الحيوية — الاقربازين « القارماكولوجي » — علم الجراثيم « الماكروبايولوجي »

ويشترط في المتقدمين :

١ — الحصول على بكالوريوس طب وجراحة او ما يعادلها ، بتقدير جيد على الاقل .

٢ — ان يكون لديه خبرة في العلوم السريرية لا تقل عن سنتين من ضمنها سنة الامتياز .

تقدم الطلبات شخصيا على النماذج المعدة لذلك الى ادارة الشؤون الادارية في الخالدية خلال شهر واحد اعتبارا من تاريخ النشر .





مبروكة" تحل ضيفة على المتحف العلمي



مبروكة .. تتنفس فوق الماء وتحته .« تصوير : محمد بيدق »

قال السيد حمد محمد العتيقي امين عام المتحف العلمي ان « الدولفين » الذي تم اصطياده في فيلكا منذ يومين ونقل الى المتحف سيستمر في الحياة اذا اجتاز اليومين المقبلين وهو بصحة جيدة .. لكن ما هي قصة هذا الدولفين ؟؟

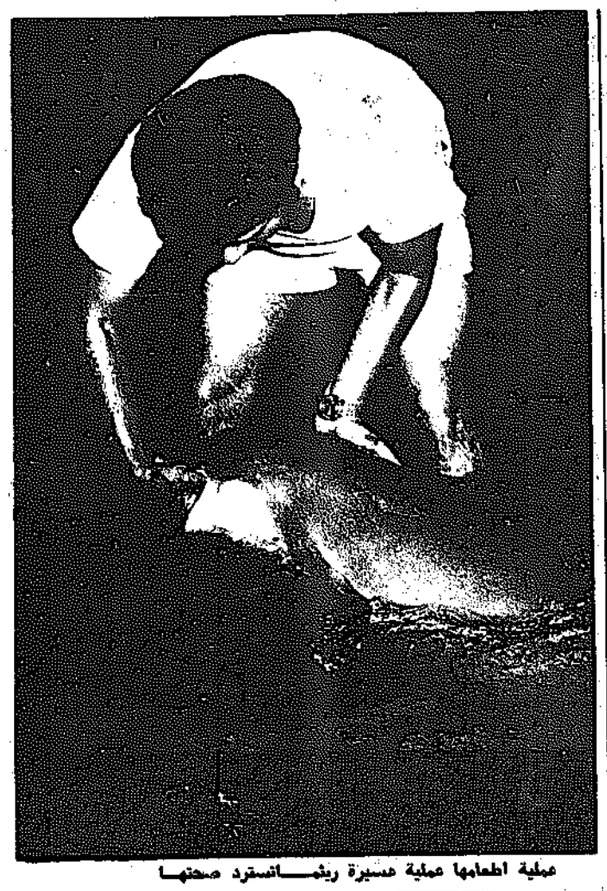
منذ يومين اصطاد احد الصيادين في جزيرة فيلكا « دولفين » بحري، واتصل بادارة المتحف العلمي التي اوفدت على الفور اللنش التابع للتربية حيث تم احضاره داخل « تنك » مملوء بالماء واستمرت الرحلة حوالي ساعتين ونصف الساعة . ثم استقبله بالمرسى امام مبنى التلفزيون المسؤولون في المتحف العلمي ، وتم نقله من شاطىء البحر الى البركة التي اعدت على عجل في ساحة المتحف العلمي ليحل ضيفا عليها .

ويقول السيد حمد العتيقي ان هذا النوع من الدلافين يأتي في المرتبة الثانية بعد الانسان من حيث مستوى الذكاء ، وهو يستطيع ان يعيش اكثر من يومين من غير ماء شريطة ان يكون جسمه رطبا باستمرار .

واضاف ان الدولفين الذي تم اصطياده « انثى » ، وقد اطلقنا عليها اسم « مبروكة » .

وقال انها الان قيد المعالجة من الكدمات التي اصيبت بها اثناء نقلها من فيلكا الى الكويت .

ومن المحتمل ان يابقى الدولفين على قيد الحياة واسترد صحته ان يبدأ بتقديم مجموعة من العروض والحركات الاستعراضية بعد اسبوع واحد فقط من التدريب .



عملية اطعامها عملية عسيرة ريثما تسترد صحتها

زيارة "ناعمة" لأبراج الكويت

سيدة واحدة و ٧٠٠ رجل شاركوا في بناء الأبراج



مشهد عام لمدينة الكويت .. من فوق البرج . « تصوير : رفعت بيدق »

كتبت الفت قطامش :

نخبة من سيدات المجتمع الكويتي لبت دعوة عقيلة السفير اليوغسلافي في الكويت السيد لازار جيفومي لمشاهدة الابراج الثلاثة المطلة على شاطىء الخليج العربي .

كان في استقبال المدعوات هناك كبير مهندسي مشروع الابراج السيد بيتر بلازيك وكريمته المهندسة الميكانيكية الانسة برانكا بلازيك . وقد شاهدت المدعوات هناك عن كثب الابراج من الداخل ، التي تعتبر من ادق واحدث اعمال الهندسة المعمارية .

اطول الابراج الثلاثة يبلغ ارتفاعه ١٨٧ مترا وهو يضم كرتين : الاولى ترتفع ٧٥ مترا وقطرها ٣٢ مترا ، ووسطها الاسفل عبارة عن خزان للمياه يتسع لمليون غالون ، تعلوه ثلاثة طوابق : الاول يضم مطبخا و ١٣ برادا . والثاني عبارة عن مطعم دائري كبير يتسع لـ ٢٠٤ اشخاص . والثالث يضم حديقة شتوية مغلقة مزينة بالورود والزهور . بالاضافة الى صالة للرقص والموسيقى على شكل مقهى يتسع لـ ٨٠٠ شخص . ويدور المقهى دورة كاملة كل ثلاثين دقيقة .

اما الكرة الصغيرة في نفس البرج الكبير والتي تعلو الكرة الاولى فهي على ارتفاع ١٢٠ مترا وقطرها ١٨ مترا ، وتتكون من طابقين ، تشغل جزءا من احدهما صالة خاصة للتلسكوب . وهناك فنار مضيء لمساعدة الطائرات .

اما البرج الثاني ، فيتكون من كرة واحدة قطرها ٢٦ مترا وهي عبارة عن خزان للماء يتسع لمليون غالون اخرى وتصل المياه فيه الى ارتفاع ٧٥ مترا ، وهو نفس ارتفاع المياه في البرج الكبير حيث يتصل الخزانان من القاعدة بانابيب ، ولذلك كان من الضروري ان يكون معدل الارتفاع في الخزانين واحدا اما المياه فتأتي من الشويخ . وقد روعي في بناء القاعدتين ان لا تتأثرا بالامواج ولا حتى بالزلازل .

فكل برج قائم على ٣٨٠ ركيزة تحت الارض يعمق ٢٠ مترا . وسمك القاعدة متران وسبعين سنتيمترا على مساحة اربعة امتار . وفي كل برج من البرجين السابقين مصعدان حمولة كل منهما ستة عشر شخصا ، ومصعد ثالث للبضائع وسرعة المصعد تتراوح ما بين ٤ و ٥ امتار في الثانية الواحدة . وفي كل برج درج حتى ارتفاع ٩٣ مترا وبعدها سلم حلزوني يصل الى ١٦٢ درجة .

اما البرج الثالث فهو يقع بين البرجين ومهمته اضاءتهما ويبلغ ارتفاع عمود الكونكريت (الخرسانة) فيه ٧٠ مترا . حيث تبدأ المسلة وهي بارتفاع ٣٤ مترا .

وجدير بالذكر ان واجهة الكرات الثلاث خرسانية بنسبة ٦٥ ٪ من المساحة الكلية المغطاة بالحديد غير القابل للصدأ والمطلية بالصيني الملون .

وحول الابراج انشئت عدة نافورات مضاءة وتزيدها الالوان جمالا وروعة .

وتعتبر ابراج الكويت من المنشآت الفريدة من الناحية المعمارية ، فهي تمثل احدث ما وصل اليه الفن الهندسي المعماري في العالم . وقد بدأ التصوير فيلم كامل عن عملية التشييد منذ بدايتها عام ١٩٦٥ وحتى تنتهي في اخر العام الحالي . وقد اشترك فيها ما يقرب من السبعمائة شخص ما بين عامل وفني ومهندس بينهم سيدة يوغوسلافية تدعى جيفادا شيسيكا . كما شارك الشباب الكويتي والشركات الكويتية في البناء .. اما عمل المسؤولين اليوغوسلافيين فانحصر على الاشراف والتوجيه والمساعدة .



مجموعة السيدات وقد ظهرت حرم السفير اليوغسلافي والمهندس المسؤول



كبير المهندسين وكريمته المهندسة الميكانيكية شرح تفاصيل بناء البرج

افتتاح معرض الكتاب التربوي بالجامعة



افتتح هذا الاسبوع بالجامعة معرض الكتاب التربوي الذي يقام برعاية الدكتور محمد الرميحي العميد المساعد لكلية الاداب والتربية . وقد حضر حفل الافتتاح القائم باعمال السفارة الاميركية بالكويت، والسيد سليمان كاندر مراقب المكتبات بالجامعة .

ويشترك في المعرض العديد من الناشرين الاميركيين بمجموعات من الكتب المتنوعة التي تزيد عن ٥٠٠ كتاب في مختلف العلوم التربوية . وقد وصل هذا المعرض الذي يستمر لمدة اسبوع الى الكويت في اطار جولة تشمل بلدان الشرق الاوسط .

برامج الاذاعة

* الفقرات الاخبارية

٦٫٠٠ صباحا نشرة الاخبار الاولى ، ٧٫٠٠ موجز الانباء، ٨٫٠٠ نشرة الاخبار الثانية ، ١٠٫٣٠ موجز الانباء ، ١٫٠٠ نشرة الاخبار الثالثة ، ٤٫٠٠ موجز الانباء ، ٦٫٠٠ موجز الانباء ، ٨٫٠٠ نشرة الاخبار الرابعة ، ١٠٫٠٠ موجز الانباء ، ١٢٫٠٠ موجز لاهم الانباء، ١٫٠٠ الموجز الاخير للانباء .

* الفقرات الدينية

٥٫٢٠ صباحا القرآن الكريم ، سورة « محمد » للشيخ محمود علي البنا ، ٦٫١٥ حديث الصباح (الايمان حكمة وعلاج) للشيخ توفيق الواعي ، ٣٫١٥ القرآن الكريم ، سورة « الانعام » للشيخ عبدالباسط عبد الصمد ، ٦٫٥٥ القرآن الكريم ، سورة « الروم » للشيخ لطفي عامر عثمان .

* الفقرات المنوعة

٧٫٣٠ عالم الارقام ١٦٫٠٠ مسلسل (بدرو الخط) ١١٫٥١ من هنا ٢٫٠٠ ركن الجيش والقوات المسلحة ٤٫١٥ اخبار جهينة ٤٫٢٥ من يوميات التاريخ ٥٫٠٠ مع الصحافة العربية ٧٫٠٠ جريدة المساء ٨٫٤٠ مصطلحات بين السياسة والاقتصاد ٩٫٠٠ فكر وسياسة وحرب ١٠٫٠٧ مسلسل (مظلومة) ١٠٫٣٠ اضواء على الحضارة الاسلامية .

* الفقرات الغنائية

٦٫٣٥ « يا طير » لفيروز ٧٫٠٥ « الصبا والجمال » لمحمد عبد الوهاب ، ٨٫١٥ « عزيز وغالي » لعبدالكريم عبدالقادر ١١٫٠٨ «سمعت عنك خير» لاحمد عبدالكريم ١٢٫٠١ « باعلى ساعدوني » لابراهيم الصولة ، ١٫١٥ « وحدك ملكت الروح » لسميرة توفيق ٢٫٣٠ « لمصير حدود » لام كلثوم ٣٫٤٥ « يا محلا مواعيده» لليلى عبدالعزيز ٥٫٠٠ «على قد الشوق» لعبدالحليم حافظ ٧٫٣٠ « يا سلام منك » لمحمد رشدي ، ٨٫٥٠ « نظرة » لراشد سلطان ٩٫٣٠ حفلة شعبية غنائية ١٠٫٢٦ « يا كحيل العين » لصالح الخريبي ١٠٫٤٥ « سيبوني احب » لهاني شاكر .

برنامج التلفزيون

ابتداء من الساعة الرابعة والنصف نلتقي مع مجموعة من الاغاني المنوعة اثناء التجارب الهندسية ، ٥٫٠٠ السلام الاميري والقرآن الكريم ، سورة « آل عمران » للشيخ القباني ، ٢٫٠٥ الرسوم المتحركة ٥٫٠٥ نتائج سباق الخيل والفروسية ، ٦٫١٥ مسلسل كرتوني (ستار تراك) ، ٦٫٥٠ فيلم عن معرض الكويت الاول لرسوم الاطفال ، ٧٫٠٠ منوعات ، ٧٫١٥ برنامج الصحة للجميع « عظام الجسم » ، ٧٫٥٠ برنامج (عالم السينما) ، ٨٫١٥ مسلسل عربي (اللص والكلاب ـ الحلقة الثالثة) ، ٩٫٠٠ الاخبار ، ٩٫٣٠ ندوة عن الاسكان في الكويت (تقديم عمر بمق وفوزي التميمي)، ١٠٫٢٥ فيلم السهرة الاجنبي (الى اللقاء في هاواي) ـ ملون ،بطولة سالي ستروترز وجوانا مايلز ، والختام بموجز الانباء والسلام الاميري .

سهرة مع فيروز و « امسية الاربعاء »



فيروز

سهرة الليلة تضمنها مع مقرين ، الاولى فقرة مع مجموعة من اغاني فيروز وتعزف شمس الدين والمجموعة اسمها (سيكتش لولو) .

والفقرة الثانية مع امسية الاربعاء (اعداد ليلى محمد صالح ، تقديم نداء الشلفين ، اخراج صالح حمدان) .



المستهمون يطلبون (العيون السود) لوردة الجزائرية

المستهمون طلبوا اليوم ٧ اغان هي : (تسكراي) لمحمد الحسن آلهنا ، (لو تسالوني) لابتسام لطفي ، (يا لزينة فكريني) لاحمد الجبيري ، (غريبة من بعد عينج عليها) لزهور حسين ، بطلع من (العيون السود) لوردة الجزائرية، (غلب بحري) لخليفة بدر ، (مظلومة يا ناس) لسعاد محمد .



التلفزيون التعليمي (القناة ١٠)

الساعة ٢٫٣٠ فيزياء (اولى ثانوي) القانون الاول لنيوتن ، ٣٫٠٠ احياء (اولى ثانوي) البراسيوم ، ٣٫٣٠ جغرافيا (ثانية ثانوي) البيئة الساحلية ، ٤٫٠٠ احياء (ثانية ثانوي) الفقاريات ج ١ .

هل يقتل الطبيب الفتاة لينقذ ابنه ؟!

طبيب مشهور ومسؤول عن مؤسسة طبية ، يقع في صراع عنيف بين رغبته في انقاذ ولده المريض بالقلب ودمه من فصيلة خاصة وبين قتل فتاة للحصول على قلبها ونقله الى ولده لان فصيلة دمهما متطابقتان . لكن ، للفتاة صديق طبيب يسرع لنجدتها (؟!) ..

اخبار المجتمع

● سليمان الفرداني اقام حفلا في فندق هيلتون بمناسبة عقد قرانه على احدى كريمات الاسر الكويتية . حضر الحفل الاهل والاصدقاء والفنان بدر الطيار .. مبروك .

● عبدالامير التركي قرر اخراج مجموعة من القصائد الوطنية والوجدانية للتلفزيون الكويت .. القصائد من نظم الزميل يعقوب شيحا .

● ثريا ابو يوسف طبيبة الاطفال في مستوصف حولي بعثت ببرقية تهنئة الى شقيقها الضيف المهندس في مصر بمناسبة ترقيته الى رتبة عميد ..

● منى يوسف شيحا المهندس الزراعي وعد الزملاء بحفل كبير سيخبرهم بمناسبته بمجرد حضورهم له .

● نادية جميل القاسم الباشرة بوزارة الشؤون الاجتماعية ، رزقت بمولودة اسمتها « نهى » هي باكورة زواجها . ام نهى ستقيم حفلا بهذه المناسبة .. مبروك .

● حمد عبدالرزاق العثمان الطالب بكلية الكمبيوتر يلتدن غادر البلاد الى بلاد الضباب لاستكمال دراسته في الكمبيوتر وادارة الاعمال .

● الانستان نجاح وصباح خليل ابراهيم تغادران الى دمشق لاداء امتحاناتهما الجامعية .

● الانسة عبير محمد البحر ، تنهمك هذه الايام في مراجعة الدروس استعدادا لامتحانات نهاية السنة ، لضمان النجاح بالتوفيق .

أمير البلاد يهنىء رئيس جمهورية ثوغو

بعث سمو امير البلاد ببرقية تهنئة الى رئيس جمهورية ثوغو بمناسبة عيد ميلاده .

اختتام موسم نشاط رابطة المرأة المصرية

عضوات مجلس ادارة رابطة المرأة المصرية يجتمعن بعد ظهر اليوم بمبنى السفارة المصرية لاختتام الموسم الشتوي للرابطة ، وتقييم الاعمال التي قامت بها على مدار السنة الماضية .

★ ★ ★ ★ ★ ★ ★ ★ ★ ★



● المهندس حيدر اسماعيل الجزاف بقسم التصميم بوزارة الاشغال ، رزق بمولوده الاول الذي اسماه « احمد » . ابو احمد وزع الحلوى على الزملاء .. مبروك .



قامت ادارة العلاقات العامة بالشركة الوطنية لصناعة وتجارة السيارات بتنظيم رحلة الى البر يوم الجمعة الماضي ضمت مجموعة من موظفي الشركة وعمالها . وتوفي الشركة اقامة العديد من الرحلات للعاملين فيها .

السينما

● **الاندلس :**
سعاد حسني ـ محمود ياسين في فيلم : على من نطلق الرصاص ـ ملون .

● **السالمية :**
صوفيالورين ـ ريتشارد بيرتون في فيلم : الرحلة ـ ملون .

● **الحمراء :** ادوارد وودوارد ـ اريك بورتر في فيلم : خطة كالان ـ ملون .

● **السيارات :** كيرك دوجلاس ـ بروس ديرن في فيلم : المجموعة المنتصرة ـ ملون .

● **غرناطة :** محمد علي ـ نديم في فيلم : الشمعة ـ ملون .

● **الفردوس :**
دار مندرا ـ ممتاز في فيلم : عبر النهر ـ ملون .

● **حولي الصيفي :** عادل امام ـ صفاء ابو السعود في فيلم : شياطين الى الابد ـ ملون .

● **الاحمدي :**
روبرت جوليت ـ دانييل جوبرت ـ في فيلم : المقاومة السرية ـ ملون .

● **الفحيحيل :**
الان ديلون ـ ميريل دارك في فيلم : امرأة معتدة ـ ملون .

● **الجهرة :**
ديبن مارتن ـ يوجين روشي في فيلم : المحامي ريكو ـ ملون .



ميرفت امين

فورن بوليسي

كيف فعلها كيسنجر؟ سياسة الخطوة خطوة [١٠]

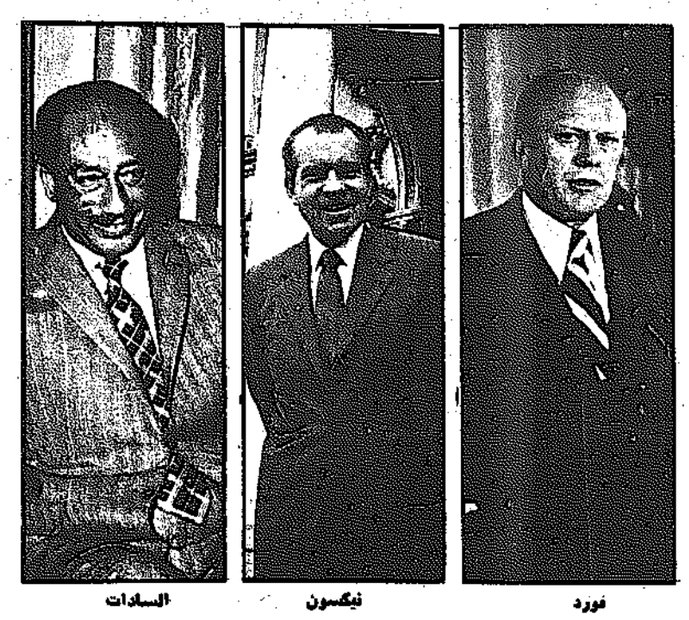
هذا المقال

بقلم: ادوارد شيهان

ادوارد شيهان . كاتب هذا المقال دبلوماسي اميركي سابق . وواحد من ابرز الخبراء الاميركيين في شؤون الشرق الاوسط .. وهو على علاقة خاصة جدا بهنري كيسنجر ويعمل حاليا كاستاذ زميل في مركز جامعة هارفارد للدراسات الدولية ..

وادوارد شيهان رافق كيسنجر في معظم رحلاته الى الشرق الاوسط وقابل ٦٠ مصدرا من الزعماء العرب والاسرائيليين واطلع على النصوص الحرفية للمحادثات السرية التي جرت بين كيسنجر وزعماء دول الشرق الاوسط .

والضجة التي اثارها هذا المقال في الاوساط الرسمية الاميركية والعربية والاسرائيلية لا تعادلها ضجة .. فقد ادى الى تعكير العلاقات بين اميركا واسرائيل وحمل وزارة الخارجية الاميركية على فتح تحقيق حول الطريقة التي حصل بها شيهان على معلوماته . ومع ذلك فان ايا من وزارات الخارجية في اميركا واسرائيل والدول العربية لم تنف ما جاء فيه .. وتوالي القبس نشر هذا المقال — الوثيقة على حلقات .


فورد

نيكسون

السادات

فورد ونيكسون تعهدا للسادات بالانسحاب الشامل

الملوك والرؤساء العرب "للسادات": احذر.. كيسنجر يلعب عليك

ربما كان ريتشارد نيكسون يعرف تماما المأساة الكبيرة التي توشك ان تحيق به وتبتلعه وتسحب من تحته كرسي الرئاسة ، ولذلك لم يشعر بالارتياح في القاهرة .. كان نيكسون يبدو بادي البشر ، بجانب الرئيس السادات امام الجماهير ، ولكن ابتساماته كانه من نوع الابتسامات التي يرسمها الممثل على وجهه امام الجماهير دون ان تكون نابعة من داخله .. وعندما كان يلتقي بالرئيس السادات كان الصمت يسيطر على اللقاء وتهرب الكلمات من فم الزعيمين .. ويكون صمتهما طويلا ومملا ، ولكن نيكسون اكد للسادات أن هدف السياسة الاميركية في سيناء هو اعادة مصر الى حدودها الدولية مع اسرائيل، وكان كيسنجر يجلس بالقرب من الرئيس الاميركي عندما اكد الاخير ذلك للسادات .

وقد اكد نيكسون ايضا للزعيمين حافظ الاسد والملك حسين ان الولايات المتحدة ترى ضرورة اعادة اجزاء كبيرة جدا من الجولان والضفة الغربية الى سوريا والاردن بعد اجراء « تعديلات طفيفة » على حدود عام ١٩٦٧ ضمن اطار السلام الشامل في المنطقة .

وقد اكد الرئيس فورد للسادات موقف الرئيس نيكسون من ضرورة الانسحاب الى حدود عام ١٩٦٧ في يونيو الماضي اثناء لقائهما في سالزبورغ . ولكن الرئيسين الاميركيين — نيكسون وفورد — رفضا التعهد خطيا بذلك .. فلماذا هذا التغيير في التكتيك ؟

مع استمرار دقات الساعة بعد نهاية حرب اكتوبر ، وتشبث اسرائيل بالاراضي التي احتلتها رأت الولايات المتحدة ان افضل ما تفعله للحفاظ على مكاسبها في الدول العربية هو اللجوء بسبب العراقيل التي حالت دون اجراء فك اشتباك على الجبهة السورية ، والخلافات التي نشبت بين الدول العربية بعضها ببعض .. والعناد الاسرائيلي ، واساءة كيسنجر التقدير .

وفي يناير عام ١٩٧٤ قدم الملك حسين ورئيس وزرائه زيد الرفاعي خريطة الى كيسنجر تقترح انسحابا اسرائيليا الى عمق من ٨ — ١٠ كيلومترات في الضفة الغربية ، وكان الملك حسين على استعداد لتنفيذ الانسحاب على مراحل واقامة مناطق منزوعة السلاح، ووجود قوات الأمم المتحدة .. وقدم كيسنجر الخريطة لاسرائيل .. فرفضتها

وفي اواخر الربيع اقترحت اسرائيل الدخول في مفاوضات لاجراء تسوية شاملة مع الاردن وليس فك اشتباك فقط .. وقد قدمت اسرائيل في هذا العرض شروطا تعتبر مذلة للاردن ، فقد عرضت الاحتفاظ بالقدس واجزاء مهمة من الضفة الغربية ، والاحتفاظ بحدود دفاعية على طول نهر الاردن ، واعادة الشرائع الاخرى الى الملك حسين باعتبارها بؤرة للتناقضات . فالمعتدلون فيها يحركهم المتطرفون ، وسياستها اسيرة الاوهام واللامنطق .. وزعيمها ياسر عرفات مثل شخص يقود دراجة فوق حبل طويل معلق في الهواء .. انه يتوق الى النزول الى ارض الواقع ، ولكن رفاقه يصرون على ابقائه معلقا في الهواء يبحث عن حلم لايتحقق هو اقامة دولة علمانية في فلسطين .. صحيح ان ياسر عرفات على استعداد لان يقبل بالدولة الفلسطينية في الضفة الغربية وغزة اذا اشترك في المفاوضات ، ولكن .. اذا لم يقم ياسر عرفات نفسه بترتيب بيته من الداخل ، فلماذا يتطوع كيسنجر للقيام بهذا العمل بالنيابة عنه؟ وعلى افتراض انه من الممكن اقامة دولة فلسطينية مصغرة .. فان مثل هذا الحل لم يكن يروق لكيسنجر .. فقد دلته دراسة التاريخ على ان اقامة مثل هذه الدولة المصغرة من شأنها ان تثير المشاعر ، وان تحدث الانفجارات وتؤدي الى حدوث مذاهب كثيرة بين الدول الكبرى .. وكان يرى انه من حق الشعب الفلسطيني ان تكون له دولة خاصة به ، بشرط ان تكون هذه الدولة جزءا من الاردن .. وهذا هو الهدف الذي فشل كيسنجر في تحقيقه ..

وطار كيسنجر الى القاهرة في ٩ اكتوبر لا لبحث امكانية اجراء فك اشتباك جديد على الجبهة المصرية مع السادات فقط .. وانما لمطالبته بدعم موقف الاردن في مؤتمر القمة العربي الذي سيعقد في الرباط .. ووعد السادات بان يبذل قصارى جهده لدعم الاردن .. ولكنه لم يف بوعده . وفي مؤتمر القمة الذي عقد في الرباط بعد هذه الزيارة باسبوعين سأل الملوك والرؤساء العرب الملك حسين عن الالتزامات التي قدمها له هنري كيسنجر للضغط على اسرائيل للانسحاب من الضفة ، وحول امكانية حدوث مثل هذا الانسحاب ، فقال الملك حسين انه « صفر اليدين » من مثل هذه الوعود .. والامكانية .. ولذلك سقطت قضيته .. ونزعمت سوريا حركة في المؤتمر تطالب باعتبار منظمة التحرير الفلسطينية ممثلا شرعيا ووحيدا للشعب الفلسطيني .. وبالفعل اقر المؤتمر ذلك .. ومنح المنظمة الحق الميتافيزيقي لتقرير مصير الشعب الفلسطيني .. وقد جاء هذا القرار في صالح مصر ، لانه وفر على السادات مشقة الغوص في المشكلة الفلسطينية ، وأصبح امامه المجال لتحقيق مصالحه الوطنية ، ومناورته للتفاوض مع اسرائيل .. وقد تبنى المؤتمر قرارا سريا بالموافقة على اقامة دولة فلسطينية بالضفة الغربية وغزة .. ووافقت المنظمة على تحمل هذه المسؤولية .. ونظر كيسنجر من حوله فوجد ان الاردن قد اصبح خارج اللعبة وان كافة الدلائل تشير الى ان اسرائيل لن توافق على الجلوس منفردة امام منظمة التحرير الفلسطينية .. ولذلك رأى ان افضل مكان لاجراء مباحثاته المقبلة لاجراء فك اشتباك جديد على جبهة سيناء .

اول هزيمة لكيسنجر

كان قرار قمة الرباط اول هزيمة منكرة واجهها كيسنجر منذ حرب اكتوبر ، كما كان ضربة قاضية لسياسة الخطوة خطوة .. وخلال زيارته المتتالية الى عمان اعترف الملك حسين وزيد الرفاعي بخطئه ، وبانه لم ينتهز الفرصة عندما سنحت له لاعادة الضفة الغربية الى الاردن .. وقال له زيد الرفاعي :

● اذا ، مانت سعرف بخطئك

ورد كيسنجر :

— لقد اسات تقدير امكانياتنا على المناورة . (ملاحظة : الرواية الاردنية للقضية ذكرتها على هذا النحو ، اما الرواية الاميركية فانها تشير الى ان زيد الرفاعي قال لكيسنجر : لقد اسأتم تقدير مقدرتنا على المناورة) .

بعد قمة الرباط عاد كيسنجر الى القاهرة .. وكان السادات يعاني من انفلونزا حادة ولذلك استقبل ضيفه في ملابس النوم في منزله بالجيزه ولمت ايام الرقة والوداعة وتبادل كلمات الغزل ولم يعد كيسنجر يقول للسادات ما كان باستطاعتنا ان نحقق كل ما حققناه لولاك .

ورد السادات :

— دكتور هنري .. انت ساحري المفضل .

كلا الرجلين كان يشعر بالضيق .. فالسادات لم يتمكن من كبح جماح منظمة التحرير ومنعها من المطالبة بالضفة .. وسياسة كيسنجر اصيبت بضربات قاصمة ، وبدا البريق الذي يحيط به يخبو شيئا فشيئا .. وفي مؤتمر الرباط كان الملوك والرؤساء العرب يحذرون السادات قائلين ان كيسنجر يلعب عليك .. وكان مستشارو الرئيس السادات في القاهرة يكررون نفس الكلام ، وبدأت الشكوك تنتاب السادات حول نوايا كيسنجر .. وشكوك حول وسائله في تنفيذ سياسته .. ولم يكن كيسنجر يستطيع ان يحتمل انهيار سياسته العربية لذلك ، بعد ان طلب من السادات الثقة به ، وعده باجراء فك اشتباك جديد في سيناء ، فطلب السادات من كيسنجر اقناع اسرائيل بالانسحاب من ممري متلا والجدي وحقول النفط في ابو رديس .

وكان كيسنجر يعرف تماما ان اقناع اسرائيل بالانسحاب من ممري متلا والجدي وابار النفط في ابورديس ليس بالامر السهل .. فقمة الرباط وما ترتب عليها من امور (خطاب ياسر عرفات امام هيئة الامم المتحدة) اثارت مشاعر السخط في اسرائيل .. ولذلك فقد بدأ اسحق رابين يطالب بعقد معاهدة لانهاء حالة الحرب مع السادات قبل الموافقة على اي انسحاب جديد .. وبدأ المفكرون الاستراتيجيون في اسرائيل يتحدثون علنا عن فصل مصر عن سوريا وعزل مصر عن الصراع العربي الاسرائيلي .. بل ان رابين لم يكن يتعجل حتى عقد معاهدة انهاء حالة الحرب .. وبدأت الشكوك تساور كيسنجر ومساعديه بان اسرائيل تسعى لعرقلة اية مفاوضات يسعى كيسنجر للبدء بها .. وقال رابين في مقابلة شاملة اجريت معه في ٣ ديسمبر ١٩٧٤ في جريدة « ها ارتز » ان الهدف الرئيسي لاسرائيل ينبغي ان يكون كسب الوقت لمدة سبع سنوات ، وهي المدة اللازمة لكي تحرر اوروبا واميركا نفسيهما من الاعتماد على النفط العربي .. وخلال هذه الفترة ستسعى اسرائيل الى عقد اتفاقيات جزئية .. ولكنه قال ان اسرائيل سوف تستمر في تجنب اجراء التسوية الشاملة الى ان تتحرر الولايات المتحدة كليا من حاجتها الى النفط العربي لكي تفرض على اسرائيل شروطا ترى اسرائيل انها غير معقولة.

وفي هذه المقابلة لم يصر رابين على عقد معاهدة انهاء حالة الحرب مع مصر .. ومع قدوم الشتاء ، زاد الضغط بشكل غير معقول على الكنيست ، واصبحت اتفاقية انهاء حالة الحرب هي المطلب الرئيسي لحكومة رابين .

— يتبع —

ما هو الخطأ الكبير الذي وقع فيه الوزير الأميركي في الشرق الأوسط!

مرة ثانية الى التأكيدات الكلامية .

ولكن .. هل تعني التأكيدات الكلامية شيئا .. بالنسبة للاردن على الاقل ؟

لقد اكتسب العرش الهاشمي والفلسطينيون الذين يسكنون في الاردن وفي الخارج ، اهمية بالغة في الصيف الاخير من فترة نيكسون للرئاسة ، يبدو ان كيسنجر لم يقدرها حق تقديرها .. فقد كان كيسنجر يرى (كما كان نيكسون والرئيس جونسون يريان) ان الملك حسين مضمون في الجيب .. وان الاردن لا يعدو كونه « حبة اميركية » وعلى النقيض من اسرائيل ، فان الاردن لا يملك « لوبي اردني » في الكونغرس ، ولذلك فانه مضطر الى القبول باي شيء تعرضه عليه الولايات المتحدة .. وفي عام ١٩٦٧ تم اقناع الملك حسين والزعماء العرب الاخرين بقبول قرار مجلس الامن رقم ٢٤٢ في مقابل وعود فارغة من جونسون (ومن بعده نيكسون) بأن الولايات المتحدة ستقنع اسرائيل بالتخلي عن الضفة .

وكان الملك حسين هو الوحيد بين كافة الزعماء العرب الذي يعرف كيسنجر قبل حرب اكتوبر ، بسبب زياراته المستمرة الى واشنطن .. وقد احبه كيسنجر ، وكان يتبادل الدعابة معه في كل مرة يلتقيان ، حول تصرفاته اثناء احداث عام ١٩٧٠ .. وبالرغم من ان الملك حسين لم يشترك في حرب اكتوبر فقد كان الملك حسين يأمل من صديقه القديم تنفيذ وعود نيكسون السابقة واشراك الاردن في دبلوماسيته الجديدة .. وكانت خطة كيسنجر الاصلية المؤتمر جنيف تقضي باجراء فك ارتباط على الجبهتين السورية والاردنية بعد الانتهاء من فك الاشتباك على الجبهة المصرية ، ثم جمع كافة الاطراف لتحقيق التسوية الشاملة .. ولكن هذا السيناريو تعرض للتعطيل .. تلك الشرائح التي ستفصل بينها القوات الاسرائيلية ، وبذلك تخلق « ليسوتو » عربية في الضفة .

ورفض الملك حسين الاقتراح ..

تحذير الى كيسنجر

وبعد اجراء فك الاشتباك على الجبهة السورية حذر الاردن هنري كيسنجر بانه اما ان يعمل فورا على اعادة الضفة اليه ، او ان منظمة التحرير الفلسطينية ستفرغ مطالبة الاردن بالضفة من محتواها .. وكانت قضية ووترغيت تشغل بال كيسنجر كثيرا ، وتشل جهود نيكسون ، ولذلك ادار اذنا صماء لهذا التحذير ، لانه لم يتمكن من الضغط على اسرائيل ، وبعد استقالة نيكسون في شهر اغسطس بفترة وجيزة قام الملك حسين بزيارة لواشنطن حيث اكد له الرئيس فورد وهنري كيسنجر ان اجراء فك الاشتباك على الجبهة الاردنية يحظى بنفس الاولوية في سياسة الولايات المتحدة مثل اجراء فك اشتباك ثان على الجبهة المصرية . وشعر الملك حسين بالارتياح ، وما كان ينبغي له ان يفعل ذلك استنادا الى خبرته الماضية .. ومع ذلك فان الملك حسين لم يسلم من المقالب التي يديرها له المصريون ، فقد كان اسماعيل فهمي في واشنطن لاقناع فورد وكيسنجر باجراء فك اشتباك ثان على جبهة سيناء ، وقد طلب من الحكومة الاميركية ان تعطي طلبه الاولوية قبل طلب الحكومة الاردنية .

وفي اكتوبر كانت منظمة التحرير الفلسطينية قد حققت مكاسب كثيرة على الصعيد العالمي ، ولذلك فقد اثارت انتباه هنري كيسنجر وبدأت تثير مشاوله .. ولم يكن وزير الخارجية الاميركي داخليا فسد اماني الشعب الفلسطيني ، ولكنه كان ينظر الى منظمة التحرير الفلسطينية

لوموند / الفرنسية

الأزمة اللبنانيّة مستمرة


الدمار الذي شمل كل شيء في لبنان.. مستمر

ومعظم الفئات لاتحترم وقف إطلاق النار

صرح الدكتور هنري كيسنجر وزير خارجية الولايات المتحدة امام لجنة فرعية للكونغرس الاميركي ان حجم التدخل العسكري السوري في لبنان ما زال في الحدود التي يمكن ان تقبلها الولايات المتحدة واسرائيل . وقال ان واشنطن وتل ابيب متفقتان على ان التدخل العسكري السوري في الاراضي اللبنانية لا يشكل تهديدا مباشرا وجديا لامن اسرائيل ، وان هذا التدخل ما زال يقتصر حتى الان على المناطق القريبة من الحدود ، وقدرت الاوساط الاميركية حجم القوات السورية التي دخلت الاراضي اللبنانية بحوالي ١٥ الف جندي .. وقال كيسنجر انه متفائل حول امكانية التوصل الى حل للمشكلة اللبنانية .. واكد ان الوضع في لبنان قد تحسن بشكل ملحوظ في غضون الايام الماضية .. وان هناك فرصا كبيرة للتوصل الى حل سياسي للازمة التي اغرقت لبنان في بحر من الدماء طوال السنة الماضية .

ومن ناحية اخرى ذكرت الانباء الواردة من لبنان ان الاتحاد السوفياتي والولايات المتحدة عززا قواتهما البحرية في منطقة شرق البحر الابيض المتوسط .. وقالت وكالة « الاسوشيتد برس » ان المسؤولين الاميركيين اعترفوا بان حوالي ١٠ سفن حربية اميركية تابعة للاسطول السادس تقف على اهبة الاستعداد بالقرب من الشواطىء اللبنانية ، وان التشكيل البحري الاميركي يضم اضخم حاملة طائرات اميركية في البحر الابيض المتوسط .. وهي حاملة الطائرات « ساراتوغا » .

ومن ناحية اخرى لم تختف البحرية السوفياتية عن مسرح الاحداث في المنطقة وانما اثبتت وجودها عندما ظهرت اربع سفن حربية سوفياتية وعدة غواصات وسفن مساعدة وزوارق نووية بالقرب من الشاطىء اللبناني .

ويبدو ان المحادثات الخاصة بتحقيق تقارب بين الحكومة السورية من جهة والقوى التقدمية من جهة اخرى احرزت تقدما ملموسا .. ويقال ان توقف القوات السورية عن الزحف الى بيروت ساهم مساهمة فعالة في تحسين العلاقات بين سوريا والفئات التقدمية في لبنان .. ويقال ان هدف القوات السورية كان في البداية فك الحصار عن مدينة زحلة الكاثوليكية التي كانت الفئات التقدمية تفرض حصارا عليها .

ومن ناحية اخرى اعلن كمال جنبلاط زعيم الحزب التقدمي الاشتراكي وزعيم اليسار في لبنان انه طلب من ياسر عرفات زعيم منظمة التحرير الفلسطينية التوجه الى دمشق لبدء الحوار بين القوى التقدمية والزعامة السورية .

على الصعيد الداخلي ، ناجحت الانتخابات لاختيار رئيس جديد للجمهورية اسبوعا واحدا ، وكان الطريق قد اصبح ممهدا بعد توقيع سليمان فرنجية على مشروع القانون الخاص باجراء تعديل على الدستور اللبناني بحيث يتم انتخاب رئيس جديد للجمهورية بشكل فوري بدلا من الانتظار لغاية انتهاء ولاية الرئيس فرنجية .. ومن اقوى المرشحين لهذا المنصب ريمون اده زعيم الكتلة الوطنية والياس سركيس حاكم البنك المركزي . وقد صرح المبعوث الاميركي دين براون بان الرئيس الجديد ينبغي ان يحظى بتاييد القوى التقدمية وسوريا والدول الكبرى .

ومن ناحية اخرى ، فقد اثار التدخل السوري في لبنان ردود فعل عنيفه في بعض الدول العربية وطلب العراق اجتماعا لمجلس جامعة الدول العربية بصفة استثنائية لتدارس الوضع في لبنان ، وفي صيدا قام عدة الاف من الفلسطينيين واللبنانيين بمسيرات طويلة احتجاجا على تدخل الجيش السوري في لبنان مطالبين بطرد المبعوثين الاميركي والفرنسي .. وقالت وكالات الانباء ان وقف اطلاق النار الذي تم التوصل اليه بين الاطراف المتنازعة يعتبر هشا الى درجة كبيرة ولا يلقى احتراما من قبل معظم الفئات المتقاتلة ..

اوروبيو / الايطالية

من الـ

هل كانت نانسي هنري كيسنجر ؟


كيسنجر مع الممثلة جيل سان جون

قبل ان يتزوج هنري كيسنجر وزير الخارجية الاميركية من زوجته الثانية نانسي في مارس عام ١٩٧٤ كانت له مغامرات عاطفية كثيرة مع نساء عالم الفن والسينما الاميركية .. ارتبط اسمه باكثر من نجمة ، وظهر مع اكثر من واحدة من حسناوات هوليود امثال مارلو توماس وجيل سانت جون ، النجمة التي كانوا قد رشحوها للزواج من مهندس الدبلوماسية الاميركية ، خاصة وانها لم تكن تفارقه حتى في الحفلات والمناسبات الرسمية .. واخيرا وقع في حب طويلة القامة نانسي مارجينس السكرتيرة الخاصة لنيلسون روكفلر ، وتزوجها .. ومنذ زواجه منها بدأت النكبات والهزائم تتساقط فوق رأسه ، وفقد سحره ، واصبح هدفا لهجمات متلاحقة من رجال السياسة الاميركيين والصحافة الى حد ان احد المعلقين كتب متسائلا :

هل كانت نانسي المال السيء في حياة هنري كيسنجر ؟

قبل زواجه من نانسي ومنذ اكثر من عامين كان هنري كيسنجر قد التقى بالصحافيين الاميركيين ، وكان في هذا اللقاء اشبه بالسوبرمان العظيم .. وفي اوائل شهر ابريل الحالي كان كيسنجر لقاء آخر دعاه اليه الصحافيون الاميركيون الذين شنوا عليه مؤخرا اعنف الهجمات ، ووجهوا له اقسى الاتهامات ، ولكنه في هذه المرة لم يكن هو كيسنجر « السوبرمان » العظيم ، فقد وقف ذليلا لا حول له ولا قوة ، بنود باعباء انتكاسات ونكبات سياسية في ظل عام انتخابات الرئاسة الاميركية.

ويبدو ان مهندس الدبلوماسية الاميركية قد خرج من هذا الاجتماع وهو متاكد تماما من اقتراب نهاية وجوده في منصب وزير خارجية الولايات المتحدة بعد ان فشل في الدفاع عن نفسه امام هجمات الصحافيين الملاحقة ، لذلك فقد بدأ يخطط لحياته لما بعد خروجه من وزارة





قبس عالمي

الصين واميركا : الممثلون والادوار

يعتبر ريتشارد نيكسون المهندس الاول للعلاقات الجديدة التي تربط بين الولايات المتحدة والصين الشعبية .. وعندما زار نيكسون الصين قبل اربع سنوات اثناء الفترة الاولى من رئاسته كانت الامال تملأ قلوب الصينيين والاميركيين في وقت واحد .. فقد كان الصينيون يأملون مقابل تقديم بعض التنازلات ان تقف اميركا وراءهم في صراعهم مع الاتحاد السوفيتي .. وكانت اميركا تأمل اذا تحسنت علاقاتها مع الصين ان تصبح في مركز اقوى للمساومة مع الاتحاد السوفيتي .

وطبعا ، كانت مشاكل تايوان وفيتنام تقف عقبة في الطريق ، ومع ذلك استطاع نيكسون ان يصل الى تفاهم ضمني مع الزعامة الصينية حول تايوان بحيث لا تعترف اميركا بأن سلطة الصين الشعبية تشمل جميع الصين .. على ان يتم ضم تايوان بالطرق السلمية ، وبحيث لا تضطر الولايات المتحدة للتنكر بصورة سافرة للمعاهدة الدفاعية التي وقعتها مع شانغ كاي شيك ، مما يدمر سمعة الولايات المتحدة لدى حلفائها في اسيا واوروبا وداخل الولايات المتحدة نفسها .

ولان نيكسون عندما زار الصين كان على وشك الدخول في معركة انتخابية لتجديد رئاسته ، فقد فضل ترك كل شيء معلقا حتى فترة رئاسته الثانية ، واكتفى باصدار بلاغ مشترك مع الصين لا يوحي بشيء ولا يثير الانتقاد عليه في الداخل .

وجاءت فرصة نيكسون الذهبية للاتفاق ليس على تايوان ، وانما على مستقبل كوريا ومنطقة جنوب شرق اسيا بعد انسحاب القوات الاميركية من فيتنام وتنفيذ معاهدة باريس ، ولكن احداث « ووترغيت » ماجلته وشغلت كل تفكيره .. ثم اقصته عن منصب الرئاسة قبل ان يستطيع ان يفعل شيئا .

وورث التركة جيرالد فورد الذي تعهد بان يتابع خطى سلفه في السياسة الخارجية وخاصة في العلاقات الصينية الاميركية . ولكن قبل ان يتمكن من الحركة فوجيء بتدهور الوضع في فيتنام وسقوط الانظمة التي اقامتها الولايات المتحدة في سايغون وفنوم بنه ، فاصبح التخلي عن المعاهدة الدفاعية مع تايوان في تلك الظروف شبئا لا يستطيع اي رئيس اميركي التوصية به ، كما ان الشعب الاميركي كان في ظروف نفسية لا تسمح بتمرير اية توصية من هذا النوع ، كما ان ظهور رونالد ريغان ومنافسته لفورد جعلا فورد يحس موضع قدميه قبل ان يخطو خطوة جديدة في مجال التقارب مع الشيوعيين .

هذه المعوقات كلها ادت الى ارجاء البت في مستقبل العلاقات الاميركية الصينية او الوصول الى صيغة واضحة لهذه العلاقات .

ثم جاء بعد ذلك التغيير الكبير في الزعامة التي تحكم الصين .. فشوان لاي توفي .. وخليفته بنغ لم يستطع الاستمرار ، وقفز الى الواجهة بمباركة ماوتسي تونغ فنغ وهو شخص كان مغمورا في السابق حتى ان هنري كيسنجر خلال زياراته الست للصين الشعبية لم يجتمع به او يتحدث اليه لانه لم يكن ضمن المجموعة البارزة على مسرح الاحداث .

ولما كانت حملة الانتخابات الاميركية تستغرق عاما كاملا فان العلاقات الاميركية الصينية مرشحة للانتظار ، وخلال العام ربما توفي ماوتسي تونغ وظهرت على مسرح الاحداث فئة جديدة لا يعرف احد اتجاهاتها او اهدافها .

ونفس المشكلة التي تواجه الاميركيين في تعاملهم مع الصين تواجه الصينيين ايضا في تعاملهم مع اميركا . فسنة الانتخابات تاتي احيانا بوجوه جديدة تحمل افكارا جديدة تجاه الاحداث غير الافكار التي كانت تحملها الوجوه السابقة .

ولذلك فان الامال التي علقت قبل اربع سنوات على قيام علاقات اميركية صينية مستقرة واضحة لا تبدو اليوم مشرقة كما كانت في الماضي بسبب ان المسرحين الصيني والاميركي يظهران كل يوم ممثلين جددا يريدون ان يمثلوا ادوارا تختلف عن الادوار السابقة .

صالح الخريبي

تايمز

البحث عن رئيس للبنان

جنبلاط يريد من الرئيس الجديد تنفيذ برنامجه الإصلاحي والكتائب تريد رئيسا لا يثير حساسيات محلية أو عربية


ريمون اده


الياس سركيس

بعد أن قام رئيس الجمهورية اللبنانية سليمان فرنجية بتوقيع التعديل الدستوري الذي يمهد الطريق أمام انتخاب خليفة له .. بدا الزعماء في لبنان بالاعداد لعقد جلسة برلمانية لانتخاب الرئيس الجديد .. وقد جاء قرار سليمان فرنجية بتوقيع التعديل الدستوري بعد اسبوعين عاصفين يعتبران من اعنف ما شهدته الحرب اللبنانية .. ومع ذلك فان الامور لم تهدأ ، ويتوقع أن تستمر المعارك حتى بعد انتخاب الرئيس الجديد .

الزعامة اللبنانية المنقسمة على نفسها عاكفة حاليا على المرحلة النهائية لحل ازمة الرئاسة بشكل دستوري .. وتعتبر سببا في ذلك بعض الذيول التي خلفتها الحرب خلال السنة الماضية .. فبعد أن قامت الفئات اليمينية باقامة مؤسسات ادارية في المناطق التي تسيطر عليها ، لخدمات البريد والهاتف والجمارك .. الخ ، اتخذت العناصر اليسارية اجراءات مماثلة .. وبذلك وضع الطرفان مسمارا جديدا في نعش لبنان الموحد .

وتوقيع سليمان فرنجية على التعديل الدستوري الذي اقره النواب بالاجماع انقذ الوساطة السورية الاخيرة من الفشل المحتم ، ومع ذلك فان تردد الرئيس في التوقيع على التعديل هو الذي دفع الفئات اليمينية واليسارية الى اتخاذ الاجراءات التي اتخذتها ، والى تصعيد الحرب الاهلية بشكل جنوني .

الرئيس سليمان فرنجية رفض نصيحة بعض الفئات المسيحية المعتدلة بالانصياع الى رغبة مجلس النواب ، ولكن ميزان القوى في لبنان انقلب فجأة يوم الجمعة الماضي ، عندما ادركت الكتائب المخاطر التي يستلحق بها من تمنت الرئيس ، فضغطت عليه لتوقيع التعديل ، ولم يتمكن فرنجية من تجاهل هذا الضغط .. وذلك فقد وقع التعديل حتى قبل أن يعقد اجتماعه مع زعماء اليمين للاتفاق فيما اذا كان ينبغي عليه ان يوقعه ام لا .. وقد سلم التعديل الى كامل الاسعد رئيس مجلس النواب الذي بدا على الفور الاتصالات لازالة العقبات البرلمانية امام انتخاب رئيس جديد للبلاد .

والتعديل الدستوري (للمادة ٧٣) يتيح الفرصة امام انتخاب رئيس جديد على الفور بدلا من الانتظار الى نهاية مدة الرئيس الحالي في سبتمبر المقبل .. كما انه يتيح للرئيس فرنجية ان يبقى رئيسا ثانيا للبنان بعد انتخاب خليفته ، ولكن الضغوط التي سوف يتعرض لها للاستقالة ، ستكون قوية بشكل انه لن يستطيع الصمود أمامها .

وعلى أية حال فانه ليس هنالك مايشير الى ان مرشح التسوية الذي تقبل به كافة الاطراف ، يمكن ان يتوافر .. وهذا يدل على ان الاطراف المتحاربة ستدخل لعبة « شد الحبل » بشكل عنيف في المجلس .. وان الايام المقبلة ستشهد ولادة « حوار » جديد .

واذا كان اتجاه اليسار العام في هذه الايام يدل على شيء فانه يدل على ان الايام المقبلة لن تكون سهلة على الاطلاق ، فقد علقت اذاعة الفئات اليسارية على توقيع سليمان فرنجية للتعديلات الدستورية قائلة : « ان توقيع التعديل الدستوري ليس له اي معنى اذا لم يكن خطوة تتبعها خطوات اخرى لتغيير بنيان الحكومة » .. وهذه اشارة واضحة الى ان الفئات اليسارية لا تعتزم التخلي عن برنامجها الاصلاحي .. وقد اتخذ كمال جنبلاط زعيم اليسار اللبناني زمام المبادرة بالاتصالات التقليدية بمرشحي الرئاسة في الاسابيع الماضية .. ولكن مجال الاختيار امامه محكوم باهدافه السياسية .

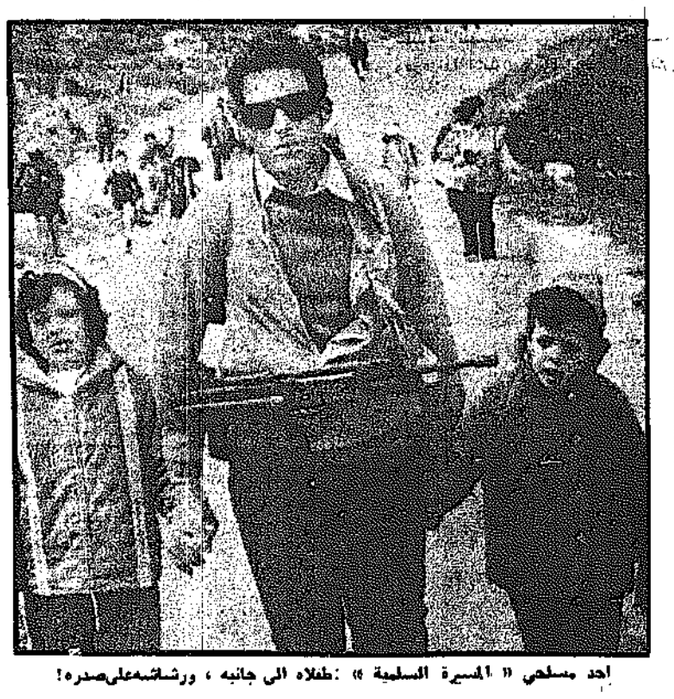
مبدئيا ، كمال جنبلاط يريد مرشحا مارونيا على استعداد للالتزام بتنفيذ الاصلاحات المنطرفة التي حددها اليسار .. وبالرغم من ان جنبلاط حرص على عدم تسمية مرشحه .. فان كل الدلائل تشير الى انه سيعلن تأييده لريمون اده .. ولكن ريمون اده غير مقبول من سوريا او من المعسكر الماروني .

وقد حدد بيار الجميل زعيم حزب الكتائب اللبنانية مواصفات الرئيس المطلوب بقوله : « ان اولوية يجب ان لا يثير حساسيات اية فئة لبنانية او عربية » . وهذا التصريح يحمل في طياته تحذيرا للعناصر المتطرفة داخل حزبه وداخل اوساط اليسار .

المرشح الثاني لرئاسة الجمهورية هو الياس سركيس حاكم البنك المركزي .. وحيث ان انتخابه سوف يؤدي الى اعادة احياء الجيش كقوة رئيسية في لبنان فانه لا يحظى بتاييد سوريا فقط ، وانما بتاييد اليمين المسيحي ايضا .

الديلي تلغراف

الإستيطان في الضفة الغربية يهدّد بتفجير حكومة رابين من الداخل


احد مسلحي « الكتيبة السلمية » : طفله الى جانبه ، ورشاشه على صدره!

الموقف المتصلب الذي وقفته الحكومة الاسرائيلية في وجه المتظاهرين العرب في الضفة الغربية امتد الآن بحيث بدا يشمل مواجهة المتطرفين اليهود المسلحين .. فقد وجه حاييم زادوك وزير العدل الاسرائيلي انذارا شديد اللهجة الى جماعة « غوش ايمونيم » الدينية المتطرفة — التي تظن ان من حقها انهاك المبادىء الديمقراطية — وقال ان حكومة اسرائيل لن تقف مكتوفة الايدي امام الذين يحاولون العبث بالامن الداخلي .

قضية اقامة المستعمرات في الضفة الغربية (وهي مصدر توتر دائم في العلاقات بين الولايات المتحدة واسرائيل) بدأت تطرح امام مجلس الوزراء الاسرائيلي للبحث والمناقشة . وقد بلغ من اهتمام المسؤولين الاسرائيليين بالمشكلة ان بيغال الون وزير الخارجية اجل جولة كان يعتزم القيام بها في الولايات المتحدة لكي يتسنى له الاشتراك في المناقشة .. ومن المتوقع ان يحدث انشقاق في الحكومة الاسرائيلية . فبيصوت سبعة وزراء الى جانب منع اقامة مستعمرات في اي مكان في الاراضي المحتلة ، وسبعة الى جانب انهاء قضية المستعمرات غير المصرح بها دون استخدام القوة .

وحركة « غوش ايمونيم » التي تتزعم حركة الاستيطان بالقوة بدأت تلقى تأييدا في اوساط اليمين في اسرائيل على سياستها التي تنص على انه يحق لكل يهودي الاقامة في اي مكان في « ارض اسرائيل » ، وهي المنطقة التي كانت تديرها بريطانيا قبل حرب ١٩٤٨ .. وتشمل هذه المنطقة الضفة الغربية التي كانت تابعة للاردن حتى عام ١٩٦٧ ..

وقد ذكر حاييم زادوك في خطاب القاه في مؤتمر حزب العمل ان الحكومة ستتخذ اجراءات صارمة لمنع اقامة مستعمرات غير مصرح بها في الضفة الغربية .. كالمستعمرات التي تحاول اقامتها جماعة « غوش ايمونيم » .. وقال « ان اي محاولة للضغط على الحكومة المنتخبة وفرض سياسة لا تنسجم مع اجتهاداتها هي مرفوضة من الاساس .. وينبغي منعها بكافة الوسائل القانونية ، وبالقوة اذا اقتضى الامر » .

ولم يذكر حاييم زادوك حوادث معينة بهذا الخصوص ، ولكن يذكران جماعة « غوش ايمونيم اطلقت الكلاب على المتظاهرين العرب في الخليل ... وقد اطلقت الكلاب من كربات اربع ، وهي مستعمرة يتزعمها خاخام طلب من اتباعه اطلاق النار على العرب اذا تعرضوا لهم .. وقد منع الخاخام من دخول الخليل بعد ذلك ، ولكن قرار المنع رفع عنه امس .

وقد هاجم وزير العدل الاسرائيلي تسامح الرأي العام في اسرائيل ازاء هؤلاء .. وتفسيره تصرفاتهم بانها « نزعات مثالية » .. وقال حاييم زادوك : « ان مثل هؤلاء موجودون في كل بلد في العالم ، ومكافحتهم لا تقل اهمية عن مكافحة الاعداء ... وينبغي تعزيز الديمقراطية بتحطيم التجمعات الصغيرة التي تمسك بالوزارة من خناقها .

والتهديد باستخدام العنف مع جماعة « غوش ايمونيم » يعكس قلق الحكومة من ان تؤدي موجة الفلاقل الحالية الى اغلاق زمام الامور وحدوث نزاعات دموية .. وكانت الشرطة الاسرائيلية قد قتلت عربيا وجرحت اخر في موجة العنف التي اجتاحت نابلس ، وفي رام الله قتل صبي في السادسة من عمره برصاصة طائشة اصابته في رأسه

شتيرن / الالمانية

الإئتلاف الحاكم في ألمانيا مهدّد بالسقوط!

قبل سنة اشهر من انتخابات المجلس الاتحادي الالماني حدثت ازمة داخل صفوف الحزب الديمقراطي الحر الذي يترأسه غينشر . وقد تمكن المسؤولون في الحزب من تجميد الازمة التي نشبت بسبب قيام الحزب بتوضيح بعض النقاط حول برنامجه الانتخابي .

ومع ذلك فان الانشقاق في الحزب الديمقراطي الحر اخذ من الانشقاق الذي حدث في صفوف الحزب الديمقراطي الاشتراكي الذي يترأسه « شميت » حيث دخل فيه عشرات الاعضاء وهم غير راضين عن انضمامهم تجاه الحزب وقد تبادل هؤلاء الاعضاء الاتهامات الى حد تبادل الشتائم العلنية .. مما دفع رئيس الحزب الى وصفهم بانهم لا يتمتعون بدرجة عالية من التهذيب .

وفي الاسبوع الماضي ، قام « هيرمان هاتيمان » ممثل الحزب في اكبر محافظة في المانيا (تضم ١٤الف عضو) في غرب « فيستفالن » برؤوس مؤتمر عمل حزبي حاول خلاله التأثير على الاعضاء فقال : « يمكننا من خلال هذا المؤتمر ان نؤثر على عملية التصويت على سياسة « شميدت » لان الاقلية التي تسانده سوف تتراجع بعنف من جراء ضغطنا المكثف عليها » .

وبعد ان ايقن الجناح اليميني والجناح اليساري في حزب الديمقراطيين الاشتراكيين على الوقوف جبهة واحدة ضد المعارضين في مدينة «شتوتغارت» ووقف رئيس الحزب المستشار شميت وقال : « يجب علينا ان نوضح بعناية بالغة وجهد كبير للطبقة العاملة ، ان سياستنا المالية قد حققت كل الامور التي تهمهم » .. وبالطبع فان تصريحات شميت لم تنطل على الاعضاء .. ذلك لانه يقولها في الوقت الذي نبدو فيه سفينة الحكومة وكأنها مهددة بالغرق وان الازمة الاقتصادية في ازدياد مستمر كما ان الخلافات بين رؤساء الحزب الديمقراطي الاشتراكي في تصاعد مستمر .

والذي يجعل الامور غاية في التعقيد هو موقف زعيم ائتلاف الحزب الديمقراطي المسيحي والاشتراكي « هيلموت كول » فعندما طلب منه شميت مناقشة الامور معه بصراحة مطلقة لجأ الى المراوغة اولا .

وثانيا .. هنالك خلاف داخل صفوف الائتلاف الحزب الديمقراطي الاشتراكي بقيادة شميت والحزب الديمقراطي الحر بقيادة غينشر . وقد حاول غينشر الانسحاب من الائتلاف ولكنه ادرك ان ذلك سيعود عليه بالخسارة ، لانه لا يستطيع الصمود لوحده .


شميت وغينشر : هل «يفرطان» التحالف بين حزبيهما ؟

½ كلمة

من حكم كونفوشيوس :

- حافظوا على نظافة مدينتكم .
- لا ترموا قشر الفسيخ والبيض على ارض الحديقة بل ارموه على النجيل .
- لا تفسدوا هواء الربيع ، وممنوع التدخين بامر المحافظ .

احمد رجب

عن « الاخبار » المصرية

ب إلى السياسة .. وبالعكس

شؤما على كيسنجر ؟


نانسي كيسنجر

الخارجية ، ويعيد تنشيط علاقاته الاجتماعية .. فبعد ايام قليلة من لقائه مع الصحافيين اقام السفير الايراني في واشنطن حفلة دعا اليها العديدين من نجوم السياسة والمجتمع والسينما في الولايات المتحدة امثال السيناتور ادوارد بروك وهوبرت همفري والبزابيت تيلور وليزا مانيللي ، وكان على رأس المدعوين هنري كيسنجر .. وقد دهش الحاضرون عندما رأوا كيسنجر يحضر الحفل بدون زوجته نانسي التي امتنعت عن الظهور مع زوجها في اكثر من مناسبة سابقة .. وهنا توقع كل الحاضرين ان تكون النجمة البزابيت تيلور اليهودية الاصل رفيقة لكيسنجر في الحفل .. وقد ازدادت دهشة الحاضرين عندما شاهدوا كيسنجر يغادر الحفل مع الممثلة والراقصة ليزا مانيللي التي جلست بجواره في سيارته الخاصة وقد اسندت راسها فوق كتفه .

اعلانات مبوبة

ماتف قسم الاعلان : ٨١٢٨١٨ / ٨١٢٨١٩

تعلن
شركة المد للتجهدات
عن استعدادها التام للقيام بجميع اعمال الاصباغ لكافة انواع المباني .
تلفون / ٤١٩٦٥٦
ص.ب ٢٢٨٥٦ / الصفاة / الكويت

أصباغ PAINTS

تعلن شركة
هافانا
اخيرًا عن وصول البضاعة المخصصة للمسافرين وابتداء من اليوم سوف نعرض اكبر تشكيلة من الازياء التالية وفي اسعار التنزيلات .

بلوز نسائي	١
بلوز نسائي	٢
فستان نسائي	١٫٥٠٠
فستان حوامل	٤
فستان حوامل	٧٫٥٠٠
تنورة ماكسي	٤٫٥٠٠

ممتازة

HAVANA هافانا

اسالبية / ٦١٤٢١٧

جميل جمال
يوفر عليكم زحمة الاسواق باسعار معتدلة ...

اقراص تشكيلة - قرص فرنسي ، ايطالي	١٫٥٠٠
اجمل تشكيلة فستان نسائي	١٫٢٥٠
اوسع تشكيلة ماكيت صيفي	٢٫٥٠٠

تصفية على الملابس النسائية الجاهزة .
صوابي / شارع تونس / مقابل محافظة صوابي

موقف واسع للسيارات خلف وخلف المدرسة

قطعة ارض للبيع في عمان / الاردن
قطعة رقم ٢٣٢٤ قرية الجيزة / مساحتها ١٢٣ دونما فرصة نادرة ولمدة اسبوع ، البيع لكل القطعة وبدون تجزئة ، المراجعة مع صاحب الملك .
تلفون / ٦١٢٥١٣ بعد الظهر

نشتري الأسهم
الاتصال / ت / ٤١١٤٧٤ / ٤١٥٩٠٦

صرعة الموسم ...
يقدمها
مكتب زكي العقاري
الوقت من ذهب والهدية بين يديك ، لا تدع الفرص تفوتك واتصل فورا بمكتبنا للحصول على قطعة أرض باسعارنا المغرية ولمدة اسبوع فقط حيث أن القطع المعروضة هي ما بين جامعة اليرموك والمنطقة الحرة بارید نبادر بحجز القطعة التي تناسبك قبل فوات الوقت .

اسعارنا هي ١٥٠ دينارا للدونم في الاكيدر ، ٢٠٠ دينار للدونم في بويقه
العنوان : الكويت — الشرق خلف مخفر الشرق — عمارة الضحاء طابق ٢ شقة ٣ — هاتف ٤٤٣٦٠٢ — ٤٤٣٦٠٥ — ص.ب ٢٣٧٨٠ — دمشق
مكتب الوحدة العقاري — هاتف ٥٥١٤٨٤ .

اسعار مغرية يقدمها
مكتب طنوس العقاري
١- لقد تملكنا قطاع اراضي على ضفاف بحيرة حمص في سوريا لبناء مساكن وشاليهات وفنادق ساحية
٢- باقساطها المواطن الكويتي لشراء دونم او عدة دونمات باسعار مغرية جدًا نقدًا وبالتقسيط
٣- لدينا شريط سينمائي لعرض المنطقة على الطبيعة
٤- سعر المتر المربع للاراضي المنظمة بدينار وربع منظم وبسعر ٣٠٠ فلس للاراضي التي قيد التنظيم .
لمزيد من المعلومات اتصل بـ
مكتب طنوس العقاري
شارع فهد السالم / عمارة الهلال / الدور الثاني / شقة ٢٤ / ت ٤١١٦٨٦

إلى الرعايا المصريين في الكويت
يمكنك شحن السيارات والبضائع الى ميناء السويس بواسطة الباخرة « روسات » وذلك بمعدلات منتظمة شهريًا .. مستعدون لشحن البضائع الترانزيت الى دول الخليج العربي والسعودية والعراق والاردن وسوريا .. لمزيد من التفاصيل :-
مؤسسة الارتباط
خلف بلدية الكويت / عمارة سلمان المنصور / الدور الاول / شقة رقم ٢
هاتف / ٤١٤٧٠٥ / ٤٢٢٤٥٥ / ٤١٢٦٢٣ / ٤١٢٥٧٨



جديد من أمريكا ..
إحمي نفسك من ٩٦٪ من حرارة الشمس وأشعتها
صفحات عاكسة تلصق على الزجاج تمنع الحرارة والرؤية من الخارج للداخل مع وضوحها من الداخل للخارج للمنازل والمكتب .
دهانات لزجاج السيارات والمعارض جميع الالوان
مؤسسة شمس الخليج التجارية
بناية عبد الله خلف السعيد / شقة ٩ / مقابل عمارة المواصلات
شارع الهلالي / ت ٤١٤٢٠٨
مطلوب وكلاء في منطقة الجليب ص.ب ٢١٥٣٥ الصفاة

للبيع
بويك لوسابر موديل ٧٥ فول اتوماتيك السعر كاش المراجعة ت ٨١٦٨٩٢ صباحا خالد

للايجار
اجازة مطعم في السالمية من يرغب الاتصال تليفون ٥١٤٠٩٦

للايجار
٣ فلل بالسالمية تحتوي كل فيلا على ٣ غرف وصالة مع المنافع الصحية للمراجعة تليفون ٧٣٠٧٦٨ من ٢ الى ٤ بعد الظهر .

للايجار
ملحق مؤلف من غرفتين ومطبخ وحمام . وكراج للسيارة وحوش كبير في منطقة سلوى . المراجعة تليفون : ٤٣٢٥٤٠

مؤسسة صباريني
- اربيلات صبارين هي الاصل ، جودة ، متانة ، قوة استقبال .
- دقة متناهية في التركيب ، خبرة طويلة في اختيار الاحسن من الواير والاربيل والبايب والموتور والامبليفاير .
- ضمان اكيد للموتور لمدة سنتين .
- اربيلات صبارين هي الاولى في الكويت والخليج العربي .
- نقاوة الصورة الملونة تعتمد على الاربيل وصبارين تكفل لكم نقل الصورة واضحة .
- اعتمدوا اربيلات صبارين فهي الافضل .

ملاحظة للشركات : نعلن عن وصول كميه من الموتورات والبايبات بجميع المقاسات وكذلك واير ٧٥ اوم من النوع الجيد ، الكميات محدودة .
للاتصال : ٥١٠٥٥٠ — حولي .

مؤسسة صبارين الالكترونية
الاولى في عالم الاريالات
مركزي وعادي
الى عموم الشركات والمهتمين بالتلفزيون الملون

مطلوب
شركة كويتية بحاجة الى ميكانيكي له خبرة باصلاح ماكينات كهربائية
يحدد الراتب حسب الكفاءة
يرجى الكتابة الى ص.ب ١٧٦ الصفاة .

الاناقة وصالون
العز للرجال
اسبانيا لايفرقات
اذن اصبح الآن هو المكان والزمان
السالمية شارع الموازي / مقابل عمارة الحمراء
خلف عمارة السلام تلفون ٦١٦٤٥٧

افتتح صالون ملامح الماسية
بادارة الخبيرة المعروفة سميرة جنفيني
وبرياض طالب ، يقدم الدواء الاضافي و ٢ لتمليس الشعر الجاف و K.S الامريكي للشعر الاجعد . وفيرالزيت
السالمية / مقابل محلات البكر / تلفون ٦١٦٥٤٤

وكالة الأثلة للسفريات والشحن
AL-ATHLA
تذاكر سفر على جميع الخطوط الجوية والبحرية
شحن وتفليش بضائع ، حجوزات فندقية ... وحلات
شارع السور - قرب وزارة الخارجية
تلفون / ٤٢٢٠٦٤ — ٤٢٥٧٣٨

للبيع
سفينة « لنج » خشب بحالة جيدة ، الطول ٣٨ قدم ، محولك قوة ٧٠ حصان
الاتصال / صباحًا - حتى الساعة ١٢ ظهرًا ومن ٤ مساءً حتى ٦ مساءً / تلفون / ٤٤٠٥٢٢ / ٤٢١٥١٤

الآن في محلات لنا بالسالمية
١- احدث موديلات الموسم من الاحذية والصنادل النسائية
٢- الاحذية والصنادل والنعال الرجالية
٣- الاحذية والصنادل والنعال الولادية
٤- احدث موديلات الصيف من ملابس الرجال والاولاد

للبيع
محل في موقع ممتاز يصلح لاي عمل ، على الشارع الرئيسي في السالمية ، بابين وطابقين .
المراجعة وليد تلفون ٦١٠٤٢٨ بعد الظهر

يا جنكم ويقدم لكم
أرخص أسعار تمليس الشعر مع الكفالة الطويلة / أحدث القصات مع حمام الزيت / أجمل التسريحات الحديثة
• قريبًا مفاجأة جديدة
المرقاب - مقابل المخفر
ت / ٤١٢٩٣٠

مطلوب
فني تبريد لديه اجازة قيادة عامة
المراجعة / ت
٥٤٩٣٩٧

١٥ دينار فقط
مسجل ستيريو مع سماعات جاهز على السيارة
معرض زهرة فلسطين حولي — شارع بيروت
تلفون : ٥٤٦٣٠٤
مع خصم ١٠٪ لكل من يحمل هذا الاعلان .

تأجير سيارات
منذ عام ١٩٧٦
تعلن مؤسسة الاصلية للسيارات
لتأجير جميع السيارات
مع او بدون سائق ، يابانية وامريكية
السالمية / شارع سالم المبارك
ت / ٦٢٨٠٧٣ - ٦٢٨٠٨٦

بـ ٢٨ دينار لدى مؤسسة الوراق في الهندسية
ماتور مع ايربال ١٤ المنة مع الواير والتركيب بـ ٢٨ دينار
" " " ٢١ " " " " ٣٥ "
" " " ٢٣ " " " " ٣٧ "
مدة هذا العرض محدودة / ت ٦٣٤١٦٩ / شارع ابي حريرة / الرميثية / مقابل مدخل مدرسة الرميثية المتوسطة بنين / قطعة ١٣

للايجار
فيلا في منطقة بيان / تتكون من ٤ غرف ملابس / تكييف مركزي / ديكور فاخر
مؤثثة / المراجعة / ت ٦١١٧٥٥

اتصل برهذا الرقم
٥٤٤٣٤٠
واستبدل شاشة تلفزيونك المستهلكة بثلث الثمن تقريبا لدى باسيل الفنية حولي خلف البريد .

بيت الاثاث المستعمل
انتبه عزيزي القارىء .. هل ترغب ببيع اثاث منزلك المستعمل اتصل ببيت الاثاث المستعمل الانيق .
ت : ٦٣٨٢٢٧

افلام ملونة
تحميض وطبع باسعار مغرية وهدية تنتظرك .. الاستديو الدولي الشرق شارع احمد الجابر مقابل البنك الاهلي .

للحفلات والافراح
يوجد لدينا كراسي وطاولات للايجار / كما توجد لدينا / خدمه
مطعم ومقهى التحرير / ت ٤٦٥٨٧١ / ٤٦١٩٧١
المرقاب / بجانب المخفر

مطلوب
آنسة للعمل دوام كامل
الاتصال
ت : ٦٣٥٥٦٠
المهندس شفيق قبطي

للبيع
محل اربعة ابواب مع تلفون في موقع ممتاز / داخل المدينة
الاتصال / تلفون
٤٣٣٧٦١

سفريات العوضي
٤٤٤٠٠٥
٤٤٤٠٠٦
٤٤٤٠٠٧
سوق الكويت

مؤسسة غانم مبارك الصيرفي للتجارة
ايجار واستئجار العقارات / بيع وشراء القسائم والعقارات
ت / ٤٣١٤١٧
٤٣١٢٧٥

مطلوب
خياطة لمشغل برادي الدوروبي للبرديات
المراجعة / ٥٣١٣٢٦

دروس خصوصية
في جميع المواد ...
دروس خصوصية في جميع المواد : ابتدائي — متوسط — ثانوي — تعليم كبار — مواد قانونية — الاتصال ت: ٦٣٨١٣٩ من ٤ الى ٨ مساء

مطلوب
للايجار
فيلا مكونة من دورين في المناطق السكنية الاتصال ت ٤٢٢٦٩٦ ابو مبارك

مطلوب
سكرتيرة تجيد الطباعة عربي وانجليزي والخبرة في اعمال السكرتارية /
المراجعة ت ٤٣٦٤٥٧ / من ٨-١٢ و ٤-٧

تجليد
جميع انواع الكتب والمحاضرات والسجلات
مكتبة النهضة
السالمية / قرب فندق صحاري
تلفون / ٤٣٠٨٠٤

للايجار
لدينا سرداب وصالحي للتخزين مساحته ٢٠٠م
الاتصال
٥١١٤٢٦ بعد الظهر / بوحمد

لدينا سيارات مستعملة
بأقساط مريحة
تلفون: ٦٣٦٨٨١
٦١٥٤٨٥

مؤسسة الطواويس للسيارات
المرقاب / شارع السور
قرب محطة البنزين الجديدة
ص.ب ٤١١٣٦٦ / ٤١٥٨٩٨ فرع السالمية / ت ٦٣١٠٢٨
فرع صباح السالم ٥٦٣٧١٨ / فرع الجهراء ٥٩٢٧١٣

رسالة القبس من الرياض

الإطار الجديد للعلاقات الخليجية/٣

الرياض — القبس — من يحيى حمزة :

عندما قام الملك خالد بجولته الخليجية الاخيرة لدول المنطقة كان هناك هدفان اساسيان يتصدران قائمة اهداف الجولة التي لا شك انها تمثل بداية مرحلة جديدة ومهمة في العمل الخليجي المشترك . الهدف الاول كان العمل على حل المشاكل الخليجية المعلقة وفي مقدمتها مشاكل الحدود، والهدف الثاني هو وضع اسس ومشروعات التنسيق الخليجي المشترك في مختلف المجالات الاقتصادية والسياسية لوضع التطبيق العملي ورغم ان كلا الهدفين قد قوبلا خليجيا بالترحيب والاستجابة الكاملة ومن كافة الاطراف ، الا ان النوايا الطيبة وحدها لا تكفي . فالهدف الاول ليس سهل التحقيق لان قضايا الحدود مشاكل مزمنة ترتبط في جانب كبير منها بالعديد من الحساسيات الخليجية ، اما الهدف الثاني فيحتاج الى وقت طويل لتحقيقه فمشروعات التنسيق الخليجي في جملتها مشروعات طويلة المدى تتطلب دراسات مطولة ومراحل تنفيذ اطول فضلا عن ان الحركة الخليجية ذاتها تتسم غالبا بالبطء والتمهل والتأني خاصة في مجال العمل المشترك .

قضايا الحدود الخليجية

النوايا الطيبة وحدها لا تكفي لحلها

اقتراح مؤتمر خليجي لبحث مشاكل الحدود فقط

والعلاقة بين حل مشاكل الحدود الخليجية وتحقيق التنسيق الخليجي علاقة مزدوجة فكلاهما ضروري لتحقيق الاخر ، لكنها علاقة اشبه بالعلاقة بين البيضة والدجاجة ايهما اسبق على الاخرى ؟ بمعنى ... هل من الافضل ان نركز الجهود والاتصالات الخليجية حاليا للعمل على تسوية مشاكل الحدود المشتركة باعتبار ان ذلك له الاولوية لاطلاق حرية العمل بعد ذلك لتحقيق وتنفيذ مشروعات التنسيق دون حساسيات او معوقات ...؟ او ان بعض هذه المشاكل الحدودية قد يستعصي على الحل حاليا ، وبالتالي فان من الافضل تجميد هذه المشاكل كما هي مرحليا والبدء فورا بالمشروعات الخليجية المشتركة التي يمكن ان تكون هي ذاتها عاملا مساعدا ودافعا الى حل المشاكل الحدودية من خلال ترسيخ قواعد التعاون والوحدة الخليجية ؟ لكن السؤال الذي يفرض نفسه في هذه الحالة هو هل يمكن تجاوز مشاكل الحدود والاستمرار في ابقائها على هذا الوضع المعلق القابل لاثارة الحساسيات وتفجير المواقف في اي وقت ؟ الا يهدد ذلك بنسف كل ما يمكن ان يتحقق من جسور التعاون في اية لحظة ؟

والواقع ان كلا الرايين له وجاهته ، خاصة ان التحرك لتحقيق هذين الهدفين سيتطلب وقتا ليس بالقصير كما سيحتاج الى عمليات ولادة عسرة حتى يتحقق المخاض الجديد للخليج الجديد المتقارب ، الموحد ، المتكامل الحركة والتنسيق .

والحل الوحيد لمشكلة الدجاجة والبيضة هذه هي ان يسير العمل لتحقيق الهدفين في وقت واحد وبصورة متوازية ترتفع فيها النوايا الطيبة الى مرتبة العمل الفعلي ، وتتجاوز فيها الرغبة في وحدة الخليج اطار الثغرات والحساسيات الاقليمية الراهنة .

دورة الخليج

لذلك فان الافراط في التفاؤل بالنسبة لسرعة تحقيق النتائج المرجوة من التحرك الخليجي المكثف حاليا يعتبر خطأ كبيرا في التقدير لا يقل في حجمه عن الافراط في التشاؤم .

وعلى سبيل المثال فان تصور بعض المراقبين ان مشاكل الحدود بالمنطقة سيجري حلها وتسويتها قبل شهر سبتمبر المقبل هو تصور غير واقعي وهو متفائل اكثر من اللازم ... فبعض مشاكل الحدود ستحتاج الى فترة طويلة حتى تصل الى اطار الاتفاق النهائي المتبادل عليها .

والذين تابعوا — مثلا — مباريات دورة الخليج لكرة القدم مؤخرا خرجوا بانطباع مهم وهو ان الحساسيات الخليجية اكبر بكثير مما يعتقد البعض ، وهي اشبه بالنار تحت الرماد يمكن ان تنفجر وتفجر العديد من الاحداث اذا لم تجد الحل الجذري لاسبابها وكوامنها، كما ان هذه الحساسيات تعيق الى حد كبير الجهود المبذولة حاليا لتسوية مشاكل الحدود مهما خلصت النوايا وصفت النفوس .

صعوبات الحل

وترجع صعوبة الحلول لمشاكل المنطقة الحدودية الى اكثر من عامل واعتبار من ابرزها :

●● ان مشاكل الحدود عديدة وكثيرة وتشمل جميع دول المنطقة بلا استثناء . فمنطقة الخليج تفتقر تماما الى عملية ترسيم للحدود المشتركة بين دولها ، بل تكاد لا توجد منطقة اخرى في العالم تحوي كل هذا القدر من مشاكل الحدود . ويكاد يكون يقينا ان السلطات الاستعمارية التي سيطرت على المنطقة ردحا طويلا من الزمن تعمدت ابقاء خارطة المنطقة بهذه الصورة «الملتبسة» غير المحددة ، كما تعمدت اذكاء الخلافات بين دول وامارات المنطقة حول هذه الحدود وتجسيم الحساسيات حولها .

ثم جاءت ثروة النفط لتضيف لكل شبر من الارض اهمية مضاعفة زادت من اهتمام كل دولة بمناطق حدودها المشتركة مع جيرانها . كما تزايدت الاهمية الاستراتيجية لمنطقة الخليج بحيث اصبحت الجزر الخليجية عامل اهتمام وتمسك بين كل دولة وجيرانها الذين ينازعونها هذه الجزر الاستراتيجية . وكل ذلك ضاعف من صعوبة التوصل الى حلول عاجلة لمشاكل الحدود ، وان لم يلغ امكانية هذا الحل من خلال تكثيف الاتصالات والعمل المشترك .

والحدود المعلقة بالمنطقة والتي ما زالت تنتظر الاتفاق على ترسيمها تشمل على سبيل المثال لا الحصر :

— الحدود الكويتية العراقية .
— الحدود الكويتية السعودية (البحرية)
— الحدود العراقية السعودية (وهي شبه منتهية).
— الحدود القطرية البحرينية (جزيرة حوار) .
— الحدود بين دولة الامارات وسلطنة عمان .
— الجرف القاري بين ايران وغالبية دول المنطقة .

يضاف الى ذلك ان الحدود ذاتها في جنوب الجزيرة القريبة بين السعودية واليمن وبين شطري اليمن تتسم بالتداخل الذي قد يتطلب ترسيما محددا اذا كنا جادين في اعادة ترسيم حدود المنطقة بما يوفر استقرارها ويمنع نشوب اي خلاف مقبل حولها .

التنازلات المشتركة

●● والصعوبة الثانية التي تحد من العمل على تسوية قضايا الحدود الخليجية هي ان حل اية قضية مشتركة خاصة بالنسبة للحدود يحتاج الى تنازلات مشتركة من الجانبين لكن الذي يحدث هو ان كل طرف يتمسك تماما بارضه ويرفض التضحية بها منكرا حق الطرف الاخر فيها ، ويعتبر التنازل — حتى لو كان متبادلا — نوعا من التفريط في التراب الوطني ومن حقوق السيادة .

وعلى سبيل المثال فرغم ان الكثيرين من مواطني البحرين وقطر يرون ان جزيرة « حوار » لا تعدو ان تكون شاطئا صخريا وارضا قاحلة جرداء ، الا ان حكومتي البلدين تتمسكان بها وتنكر كل واحدة منهما حقوق سيادة الاخرى عليها بصورة قد تجعل من الصعب التوصل الى حل لهذه المشكلة في وقت قريب ، مهما بلغت درجة كثافة الجهود السعودية والخليجية للتقريب بين وجهات نظر الطرفين ، خاصة ان الحساسيات ، غير المعلنة ، بين البلدين في اطار الحساسيات العامة التي يحفل بها الواقع الخليجي ، تزيد من صعوبة الحل كما تجعل من الصعب على اي طرف ان يتنازل عن جزء مما يعتقد انه حقه الكامل مقابل تنازل الطرف الاخر عن جزء مقابل من هذا الحق .

البعض يفضلها معلقة

●● والصعوبة الثالثة امام الجهود الخليجية لحل قضايا الحدود تكمن في انه برغم وجود رغبة جماعية من كافة الاطراف الخليجية لحل المشاكل المعلقة ، الا ان بعض هذه الاطراف قد تحبذ تجميد او تعليق بعض هذه المشاكل في الوقت الراهن ، ظنا منها ان عامل الزمن سيكون في صالحها ، وان تجميد المشكلة قد يكون عامل ضغط على الطرف الاخر للرضوخ لشروطها ، او الفترة المقبلة ستكون اكثر ملاءمة لتحقيق مصالحها من الفترة الراهنة في اطار المتغيرات الخليجية والعربية المستمرة

●● اما الصعوبة الرابعة فهي ان الاطراف التي تشارك بجهودها للوساطة بين الدول الخليجية المتنازعة على الحدود تقف بوساطتها عند حدود نقل رغبات ووجهات نظر كل طرف الى الاخر ، دون ان تملك او ترغب في ان تمارس ضغطا ولو معنويا على الطرفين المختلفين لحثهما على حل مشكلتهما من اجل مصالح المنطقة ككل .

حكم الاطراف

والتحرك السعودي الخليجي المكثف حاليا يستهدف بلا شك العمل على تحقيق الرغبة الجماعية لدول المنطقة عامة والسعودية بصفة خاصة لانهاء كل مشاكل المنطقة المعلقة وفي مقدمتها مشاكل الحدود . لكن السعودية تعطي الاولوية لتسوية مشاكلها الحدودية مع الدول المجاورة بموجب اتفاقيات نهائية في هذا الصدد . والسعودية تسعى من ذلك الى الا تكون طرفا مباشرا في اية مشكلة مع اية دولة خليجية ، فهذا يتيح لها مستقبلا حرية الحركة والتنسيق بين دول المنطقة بلا حساسيات او مصالح ذاتية مباشرة ، كما انه ينسجم مع وضعيتها كحكم لا كطرف بين دول المنطقة ، انطلاقا من حجمها وثقلها الخليجي وزعامتها لدول الجزيرة العربية التي تجعلها في موقع الشقيقة الكبرى لهذه الدول ، التي تلجأ اليها لحل خلافاتها وتنسيق نشاطاتها المشتركة .

الا ان اولوية التحرك السعودي لحل مشاكل الحدود السعودية المشتركة لا يقلل من اهمية اتصالاتها الراهنة للمشاركة في حل مشاكل الحدود بالمنطقة ، لكنه يجعل هذه الاتصالات في المرتبة الثانية من الاولوية بالنسبة لسابقتها .

مؤتمر خليجي للحدود

لذلك يتوقع المراقبون الخليجيون قرب الاعلان عن بعض اتفاقات الحدود بين بعض دول المنطقة ، لكنهم لا يتوقعون لبعض مشاكل الحدود الاخرى « الصعبة » حلا عاجلا او سريعا ، وان كان الباب مفتوحا والفرصة متاحة والمناخ الخليجي مهيأ حاليا اكثر من اي وقت مضى لتقريب وجهات النظر حول قضايا الحدود المشتركة .

وعلى ذلك فان بعض الاوساط الخليجية تقترح عقد مؤتمر خليجي يخصص لبحث قضايا الحدود بين دول المنطقة ، وذلك انطلاقا من القناعة بان بحث هذه القضايا في اطار خليجي جماعي كفيل بكسر وتخفيف حدة الخلافات الثنائية حول مشاكل الحدود ، كما ان الوساطات الجماعية افضل من الوساطات الفردية ، والضغط الاجماعي والجماعي اكثر تاثيرا من الضغط الفردي . يضاف الى ذلك ان مهمة هذا المؤتمر ستكون رسم خارطة جديدة للمنطقة يتم فيها ترسيم كافة الحدود المشتركة باتفاق يضمن وضع حد نهائي لهذه المشكلة المزمنة التي تمتص وتستنفد الطاقات الخليجية في خلافات جانبية ، كما تعبد مسيرة العمل لتحقيق التنسيق الخليجي على طريق الوحدة الخليجية .

وتشترط هذه الاوساط لنجاح هذا المؤتمر :

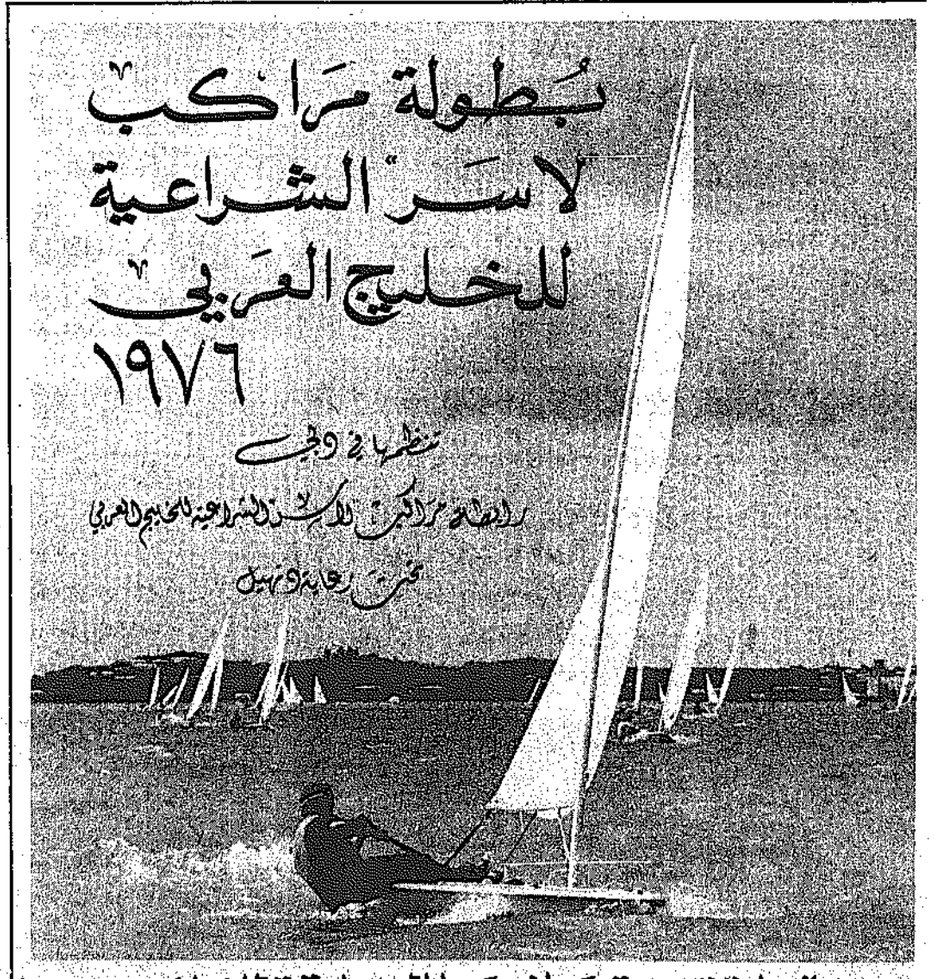
● ان يعقد في عام ١٩٧٧ وليس في الوقت الراهن .
● ان تستغل الفترة من الان وحتى انعقاد المؤتمر في اجراء اتصالات مكثفة للتمهيد وتوفير كافة مقومات النجاح له ...

●●●

ان هناك ولا شك رغبة خليجية جماعية لانهاء كل المشاكل الخليجية المعلقة .. لكن ينبغي ان يكون واضحا انه ليس بالرغبات الجماعية ولا بالنوايا الطيبة وحدها تحل المشاكل .. وانما تحتاج الامور الى تحرك جماعي منظم يضع في اعتباره صالح المنطقة وصالح الاطراف الخليجية على اختلافها .

واذا كانت هذه هي الظروف التي تحيط بقضايا ومشاكل الحدود بالمنطقة .. فما هي الاعتبارات والعوامل التي تحيط بمسيرة الخليج نحو مشروعات التنسيق والتعاون المشترك ..؟ وهذا يمكن ان يكون موضوعا اخر للمناقشة .

غدا ..
كيف تتحقق مشروعات التنسيق الخليجي ؟



الحمدي يجدد دعوة امير قطر لزيارة صنعاء

الدوحة — قنا — استقبل الشيخ خليفة بن حمد آل ثاني امير دولة قطر صباح امس السيد محمد سالم باسندوه وزير الدولة والمستشار السياسي للمقدم ابراهيم الحمدي رئيس مجلس القيادة بالجمهورية العربية اليمنية .

وحضر المقابلة السيد عبدالله بن ناصر السويدي وزير المواصلات والنقل في قطر والسيد عبد الوهاب العسرشي السفير اليمني في الدوحة .

وصرح الوزير اليمني عقب المقابلة لوكالة الانباء القطرية بانه سلم رسالة الى امير دولة قطر من المقدم ابراهيم الحمدي تتضمن تجديد الدعوة للزيارة الجمهورية العربية اليمنية ، كما تتضمن تدعيم العلاقات بين البلدين في مختلف المجالات .

واعلن الوزير في تصريحه ان الشيخ خليفة بن حمد ابدى ترحيبا بالزيارة ووعد بتلبيتها في اقرب وقت ممكن .

وكان باسندوه قد وصل الى الدوحة مساء الاثنين قادما من ابو ظبي .

إدارة وموظفو
مطبعة الكويت
يشاركون زميلهم
نهيد شفيق عبده وآل عبده الكرام
أحزانهم بوفاة المرحوم
الاستاذ زهيد شفيق عبده
سائلين المولى أن يتغمد الفقيد بواسع رحمته ويلهم ذويه الصبر والسلوان
إنا لله وإنا إليه راجعون

يومان في لندن .. ودروس لا تحصى !

بقلم : د. حسين مؤنس

عندما تتأمل حالة بريطانيا كما تبدو لك من بلادنا يخيل اليك انها قد افلست وحل بها الخراب من سنين .

فانت تقرأ في صحفنا وصحف العالم ان بريطانيا تعاني ازمة اقتصادية حادة ، وان ميزان المدفوعات عندها مدين بخمسة او ستة آلاف مليون جنيه ، وان الاسترليني يتدهور باستمرار — سعره اليوم ٥٤١ فلسا — ومعنى ذلك ان انكلترا قد اصبحت بالفعل في عداد الدول النامية — او غير النامية بتعبير اصح — مثلنا وغيرنا من الامم التي تعيش على باب الله — .

ولكنك يا اخي تصل الى انكلترا فتجدها مزهرة كأنها حديقة وارفة الظلال في الربيع .

من ساعة تحط بك الطائرة في هيثرو تحس انك خرجت من بلاد « نمنم » الى بلاد اخرى احسن بكثير .

تخرج من باب الطائرة فلا تجد السلم اياه او الاوتوبيس المعهود ، وانما هم ابتكروا شيئا جديدا : من باب الطائرة تمر في دهليز انيق يلمع من فرط نظافته وجماله حتى تصل الى بساط معدني يمتد امامك الى مدى البصر ، فتقف عليه وهو يسير بك في رفق حتى يصل بك الى الموضع الذي يفحصون فيه جواز سفرك .

وهنا ايضا لا تجد الطابور الطويل المرهق الذي اصبح منظرا مألوفا في بلادنا . فبدلا من ان يجلس على منصة الجوازات موظف واحد يضعون لك عشرين . وهناك فتاة انيقة الملبس عند المدخل الى مكاتب الجوازات ، تقوم بتوزيع الواصلين على المكاتب فلا يأخذ الموضوع منك دقائق .

وموضوع الحقائب الذي هو عذاب في الكثير من مطاراتنا لا تحس به هناك . فلكل شركة قسم خاص تأتي اليه حقائب ركابها . والاقسام متباعدة فلا اختلاط ولا ارتباك ...

وتخرج الى شوارع لندن وانت تتوقع ان تجد المتسولين يقفون لك بالقبعات على الاركان ، فلا تجد متسولا واحدا ، بل تشعر كما همس في اذني صديق : احسست انني انا المتسول الوحيد في ذلك البلد ...

●●●

واستوقف نظري ان الجنيه الانكليزي الذي يقولون لك انه هبط الى الحضيض لا زال رغم كل شيء قويا واكثر من محترم في بلاده ، وهو يشتري هنا ازيد بقليل مما تشتري بالدينار .

وسواء اكنت تشتري به شيئا او تدفع حساب مطعم او فندق فانت تحس بقوة هذه العملة التي تساوي في الاسواق هنا ٥٤١ فلسا او تزيد قليلا ..

ولا ركود هناك ولا افلاس .

لم ادخل محلا تجاريا الا وجدت زحاما من العملاء ، وماكينات تسجيل « الكاش » كأنها سيمفونية لا تتوقف . انها تعزف باستمرار .

وهؤلاء الانكليز الذين يعانون من الازمة المالية اشتروا من المطبوعات الخاصة بالاسلام في اسبوع افتتاح مهرجان الاسلام كتبا وتحفا وصورا اسلامية تزيد اضعافا على كل ما يباع من امثالها في عالم الاسلام كله في اسبوع واحد ...

الكتاب الواحد عن الفن الاسلامي او الاشكال الهندسية في الزخرفة الاسلامية يباع بسبعة جنيهات انكليزية . رايت الناس يشترونها بالمئات .

وذهبت الى محل « كريستي » المتخصص في مزادات التحف فقيل لي انهم باعوا كل ما لديهم من التحف الاسلامية باسعار لا تخطر على بال .

ناس انكليز عاديون ، اشتروا طبقا من الخزف من العصر الايوبي باربعمائة جنيه . اؤكد لك انه لو عرض في سوق عندنا لما جاد انسان فيه بعشرين جنيها ...

وباع محل « كريستي » سيفا منقوشا من العصر الصفوي وجرابه محلى بالجواهر ، باعه بتسعمائة جنيه ، والذي اشتراه مديرفرع لاحد البنوك .

لم يدهشني ذلك ، لان هؤلاء الناس في الحق يعرفون قيمة الاشياء . والانكليزي اليوم يكسب الجنيه بشق النفس ، ولا يدفع اربعمائة او تسعمائة في تحفة ، الا وهي عنده تساوي هذا المبلغ وتزيد .

●●●

اذن لماذا يشكون من الازمة والضائقة ويقولون ان حالتهم المالية ليست على ما يرام ؟

المسألة هنا نسبية ، فهم لا يتطلبون لانفسهم مستوى عاليا من الحياة ، ولا يريدون النزول عنه ابدا . وهم يعانون اليوم لكي يحافظوا على هذا المستوى ..

فانت اذا وقفت في شارع في لندن وتأملت الناس والاشياء احسست انك في بلد غني . لقد كنت اتأمل معاطف الناس — معاطف المطر اقصد — فلا تقع عيني على بقعة واحدة ...

وفي سكة الحديد السفلية — الاندر غراوند — تتأمل ملابس الرجال والنساء فتجدها كلها مكواة في غاية الاتساق .

حتى شباب « الهيبيز » الذين نسخر منهم ويقول بعض كتابنا انهم « خنافس » تجدهم في ملابس جديدة غالية ، وتجد نفسك تتساءل : من هو الخنفس ؟ هل هذا الشاب ذو اللحية الذي امامي او الصحافي « الكحيان » الذي كتب بغاية الاحتقار عن اولئك الشبان ؟

وقلت في نفسي اخاطب الصحفي العربي اياه : ليتك يا اخي كنت خنفسا كهذا .

ولم اكن اتصور قبلها ان الخنافس يمكن ان تكون انظف منظرا من الكثيرين من عباد الله الذين يصنفون انفسهم في طبقة الطواويس ...

اجل طواويس ، ولكنها طواويس غلبانة وتعبانة منتوفة الريش .

وسبحان من جعل بعض الخنافس اخف ظلا وابهى منظرا من بعض الطواويس .

●●●

لقد تعلمت كثيرا خلال اليومين الذين قضيتهما هناك .

وساكتفي بشيء واحد هو ان الشعوب المحترمة محترمة دائما ، وهي لم تصل الى هذا المستوى اعتباطا ولا مصادفة .

واذا اردنا ان نكون محترمين فلنفعل كما يفعلون ... لنسر في نفس الطريق .. لاننا اذا لم نسر في نفس الطريق فلن نصل ابدا ..

وكيف ، ومتى تصل الى الاسكندرية ، اذا كنت راكبا قطار اسوان ؟

اعلانات مبوبة

هاتف قسم الاعلان : ٨١٢٨١٨ / ٨١٢٨١٩

براد ات الماء

اويسز

اكبر مصنع برادات في العالم
٧٥ سنة من الخدمة والتطوير
في عالم التبريد



OASIS
A PRODUCT OF ESCO

الوكيل العام
شركة البحر للتجهيزات الكهربائية
المكتب الرئيسي ٦١٢٩٢٧ — معرض السالمية ٦١١٢٨١ — معرض الكويت ٤٣٤١١٥

براد ات الماء

اويسز

أحسن انواع البرادات



OASIS
A PRODUCT OF ESCO

الوكيل العام
شركة البحر للتجهيزات الكهربائية
المكتب الرئيسي ٦١٢٩٢٧ — معرض السالمية ٦١١٢٨١ — معرض الكويت ٤٣٤١١٥

براد ات الماء

اويسز

قطع غيار متوفرة
مكفول لمدة خمس سنوات



OASIS
A PRODUCT OF ESCO

الوكيل العام
شركة البحر للتجهيزات الكهربائية
المكتب الرئيسي ٦١٢٩٢٧ — معرض السالمية ٦١١٢٨١ — معرض الكويت ٤٣٤١١٥

براد ات الماء

اويسز

خدمة جيدة
وصيانة سريعة



OASIS
A PRODUCT OF ESCO

الوكيل العام
شركة البحر للتجهيزات الكهربائية
المكتب الرئيسي ٦١٢٩٢٧ — معرض السالمية ٦١١٢٨١ — معرض الكويت ٤٣٤١١٥

أخي المواطن الأردني

هل فكرت بشراء قطعة ارض لتستثمر نقودك ؟
نحن نقدم لك ماتريد
فقط احجز قطعتك واختر يومًا خلال شهر للذهاب لرؤيتها على حسابنا ، نتعهد لك ان اسعارنا اقل من عمان وليس الكويت بـ ٢٠٪ ...
لا زلنا متعهدين بتأمين الا بتسامة والتسهيلات لك هنا في عمان ←

عندما تتأكد من جودة طبيعة الارض وانها ليست في وديان ولا منحدرات ملاحظة :
راجعنا لنقدم لك استشارة مجانية حيث لدينا مخططات تنظيمية لمعظم المواقع

شركة الكرمل

ت/ ٤١٧٧٦٤ / ٤٣٤٦٤٧
المركز التجاري الرابع / مقابل قصر السيف مباشرة / من ٤ - ٨ مساءً

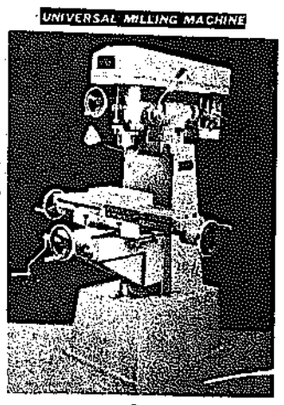
طلب موظفين

نادي الخليج للسيارات والسياحة

بحاجة الى موظفين على ان يكون المتقدم جامعيًا ، خريج ادارة اعمال يتقن اللغة العربية والانجليزية قراءة وكتابة .
اوان يكون لديه خبرة بالادارة واعمال السكرتارية ، المراجعة شخصيًا في مقر النادي - عمارة اللهيب ، خلف بلدية الكويت

فرايزر

لصانع الالمنيوم والمشاغل



عمر غنيم

سمعان للادوات الصناعية
باب الشعب
الشرقت / ت :
٤١٧٥٧٦ / ٤٢٠٠٤٢ ص.ب ١٥٤٦ الكويت

لتصليح وتنظيف وصيانة مكيفاتكم
اتصلوا مباشرة ، ت ٦٣٦٠٨٩
الحمراء للتبريد والتكييف
خدمة ممتازة / خبرة عريقة / اسعار مناسبة / الورشة تعمل ليلا نهارًا
السالمية / شارع الوازي / اشارة السلام

بـ ٣٥ دينار فقط

تنزيلات لاول مرة على ايريال كامل بالمميزات التالية
شبكة ٢١ الت اورو في ملون ● ماتور شمل ماستر امريكي كفالة سنة / الوايرات ٧٥ اوم ملون ، دقة متناهية في التركيب والاداء . لدى
باسيل الفنية / حولي / خلف البريد
تلفون / ٥٤٤٣٤٠ والمدة محدودة .

مطلوب

بائع ساعات والكترونيات لمعرض / يشترط ان يكون لديه الخبرة الكافية في هذا المجال / الراتب مغري / المراجعة شخصيًا
مؤسسة المدينة المنورة التجارية واكبر شارع بسور / قرب وزارة الخارجية
ت / ٤١١٤٧٤ / ٤١٥٩٠٦

في خدمتكم ... لانجاز طلباتكم

مقاولات

دعيج علي الدعيج

لبناء المنحنيات وافضل والدورانات في ذوي الدخل المحدود

شعارنا الصدق والامانة ● موعد سوناوعمالنا تحت طلباتكم

معرض الاقمار للاجهزة الالكترونية
حولي - شارع توانس - خلف البنك الوطني / تلفون / ٥٤٧٩٥٠

ايريال فوبا المركزي

٢٣ - المنت



ايريال اوروبا
EUROPA-ANTENNE
FSA 4091

المميزات :
- قدرة عالية لاستقبال الملون والقاعدي
- مقاومة خلفية كبيرة
- تحديد زاوية التوجيه بدقة
- دقة متناهية في الصناعة
- كل ايريال محفوظ ضمن كرتون ومرفق معه كاتالوج هذا النوع من الايريالات تصنعه شركة فوبا الالمانية فقط.

ورشة احسان

اكبر تشكيلة من برادات الماء والثلاجات الامريكية والتلفزيونات الملونة والمكيفات والطباخات وكافة الادوات الكهربائية والمنزلية تقدمها لكم شركة

الدهيشي التجارية

شاهدوها في فرعيها / حولي اول شارع تونس
حولي / شارع بيروت مقابل البريد العام
ت / ٥١٢٧١٣ - ٥٤٤٠٥٢
٥٣٠٧٢٤ - ٥٤٤٠٥٧

لذوي الدخل المحدود

تسهيلات بالدفع واقساط مريحة على كافة الاجهزة الكهربائية والالكترونية وكافة انواع المكيفات والثلاجات والبرادات
مؤسسة الجائزة الكبرى « حولي : شارع تونس »
مقابل المحافظة مباشرة / تلفون / ٥٤٩٣٩٧

ايثا

.. بالسالمية يعرض الآن

١ - احدث موديلات الموسم من الاحذية والصنادل النسائية
٢ - الاحذية والصنادل والنعال الرجالية
٣ - الاحذية والصنادل والنعال الولادية
٤ - احدث موديلات الصيف من ملابس الرجال والاولاد

مطلوب

معرض من واجهتين او ثلاثة للايقل مساحته عن ٨٠ متر مربع ويفضل ان يكون معه سندة او سرداب ويفضل ان يكون امامه ساحة ... للاستفسار :-
ت ٤١٧٤٥٠ صباحًا / ٤٤٧٧٣٨ بعد الظهر

مكائن طابوق كهربائي وبكميات لدى :-
مصنع العدنان
مؤسسة حسن الخصب للانشاءات الحديدية
بادارة ... محمد عنافي
تلفون / ٨١٣٨٢٩ / ص.ب / ٢٢٥٦٠

اراضي مفرزة بالاردن

قسائم محدودة وباسعار مناسبة

١ - صافوط - دوار صويلح
٢ - اليادودة قرب الاذاعة
٣ - خويبة السوق
٤ - طريق ناعور الرئيسي
٥ - ام بطمة الشمالي - دوار صويلح
٦ - سد الملك طلال
٧ - ضواحي جامعة اليرموك
٨ - قرية ام الوليد / زراعية
مكتب العقارات العربية
ت / ٤١٥٦٠٣ ص.ب ٢٢٨٨٢ كويت

معرض القبس

وصلت احدث موديلات البدلات الفرنسية ، لاتنسى ذلك .. وانسى ماعدا ذلك بدلتك الانيقة كاملة في



معرض القبس

اسم القبس قريب اليك فلا تنساه
ملاحظة ... توجد مقاسات كبيرة جدًا ..
المرقاب / مقابل المخفر / تلفون ٤١٠٢٩٦

للايجار

ارض محوطه على البحر مباشرة بالعقيله مساحتها ٨٠٠م٢ ومباسكن وتليفون تصلح مكاتب أو مساكن للشركات
المراجعه ت ٧٣٠٧٦٨
من الساعه ٢ - ٤ بعد الظهر

للايجار

طابوق في بيت جنوب الخالديه مدخل خاص يحتوي على غرفتين نوم وصالون وصاله وحمامين ومطبخ تكييف مركزي .
المراجعة ت ٧٣٠٧٦٨ من الساعه ٢ - ٤ بعد الظهر

مطلوب ... قسيمة بالشويخ

لاستعمالها مخازن اثاث ومفروشات
المساحة ٥٠٠ - ١٠٠٠ م٢ .
المراجعة / تلفون / ٥٤٣٧٤٦ من الرابعة الى التاسعة مساءً

ادخل الجمال والسرور الى منزلك بزيارتك معرض ...

أضواء الجزيرة

حيث تشاهد آخر مبتكرة في عالم المعلقات الكهربائية .. حولي / مقابل المحافظة بناية حسين العلي / تلفون / ٥٤٥٢٣٤

ثيلا للايجار

بضاحية الرابية ١٤ غرفة
٥ حمامات ديلوكس ٣ مطابخ رخام والمنيوم ١٠٠٠ م٢ مساحة على الشارع الرئيسي ، جديدة غير مسكونة
الاتصال / ت ٤١١٤٧٤
٤١٥٩٠٦

تعلن تسجيلات ، الوادي الأخضر
عن حفلة غنائية رائعة للفنان
يوسف محمد
تسجل لاول مرة / تحذير لعمليات التسجيل
الحفلة تمثل اهم تسجيلات نجوم الفن ، حقوق الطبع محفوظة
لتسجيلات الوادي الاخضر / العباسية - كويت



يسر تسجيلات الوادي الأخضر / ان تقدم لكم حفلة غنائية مهيبة للفنان الشاب
عبدالله حوشان / الذي تتسم الحانه العذبة بالطابع السعودي ،
حقوق الطبع والتوزيع ، تسجيلات الوادي الاخضر
العباسية - كويت



تعلن تسجيلات الوادي الأخضر
ان تقدم لكم حفلة غنائية جديدة للفنان
المعروف عيسى بن علي الاحسائي
اروع الالحان واعذب الكلمات
حقوق الطبع والتوزيع محفوظة لتسجيلات الوادي الاخضر / العباسية - كويت



استبدل سيارتك المستعملة .. بسيارة ألمانية جديدة
فولكس اوادي ب / ترادة موست
عيد للسيارات والتجارة



نقدا وبالتقسيط
اشارة مطاف السالمية
بناية البحر الشمالية

الجمسي يبحث نتائج زيارة مبارك للصين

القاهرة — اش.ا — عقد الفريق أول محمد الجمسي نائب رئيس الوزراء وزير الحربية اجتماعا بمقر وزارة الحربية ضم الوفد العسكري الذي رافق السيد حسني مبارك نائب رئيس الجمهورية اثناء زيارته للصين . وقد استمع الجمسي في الاجتماع الى النتائج التفصيلية للرحلة من الناحية العسكرية وذلك لوضع ما اتخذ فيها من قرارات موضع التنفيذ الفوري .

قرض ايراني للسنغال

طهران — واف — وصل الرئيس السنغالي ليوبولد سنغور الى جنوب ايران في زيارة سريعة للمنشآت البتروكيميائية . من ناحية ثانية وقع وزير مالية السنغال ووزير مالية ايران قرضا ايرانيا للسنغال لتمويل المشروعات البتروكيميائية التي تجري اقامتها حاليا في السنغال .

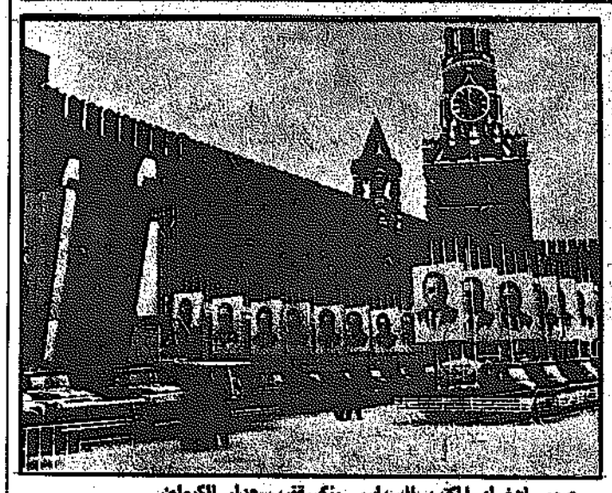
اعتقال تاجر مخدرات اردني

عمان — اش.ا — القت سلطات الامن العامة الاردنية القبض على عصابة لترويج المخدرات في الاردن ويتزعمها اردني كما تمكنت من ضبط ٥٥ كلغ من الحشيش معدة لطرحها في الاسواق.

الحزب الاسرائيلي الحاكم لا يدفع فاتورة الهاتف

تل ابيب — رويتر — قال ناطق باسم حزب العمال الاسرائيلي الحاكم ، ان خطوط الهاتف لمقر حزب العمال في تل ابيب قد قطعت امس لان الحزب لم يدفع فاتورة الهاتف .

غريتشكو يدفن في الميدان الاحمر



صور اعضاء المكتب السياسي منكسة قرب جدار الكرملين



من اليمين الى اليسار : باكوبوفسكي «كوليكوف» اوستينوف . (راديو ي.ب)

موسكو — ي.ب — ذكرت الصحف السوفيتية امس ان المارشال اندريه غريتشكو سوف يدفن مع عظماء الاتحاد السوفيتي في الميدان الاحمر بالقرب من حائط الكرملين .

وقد خرجت الصحف امس في جميع جمهوريات الاتحاد السوفيتي مجللة بالسواد وفي صدرها صور كبيرة للمارشال الذي قضى ٥٦ عاما في الجندية ، وساهم باكبر نصيب في بناء القوة العسكرية السوفيتية الجبارة التي تتفوق على الولايات المتحدة في بعض النواحي .

هذا وقد نكست امس صور اعضاء المكتب السياسي للحزب الشيوعي السوفيتي التي كانت قد رفعت بالقرب من جدار الكرملين استعدادا للاحتفال بعيد العمال حدادا على المارشال غريتشكو .

وقالت « اليونايتيدبرس » ان هناك ثلاثة مرشحين محتملين لخلافة غريتشكو هم المارشال باكوبوفسكي قائد قوات حلف وارسو والجنرال كوليكوف رئيس الاركان السوفيتي والسيد ديمتري اوستينوف عضو المكتب السياسي .

انديرا غاندي تزور موسكو

نيودلهي — واف — ذكرت صحيفة « انديان برس » ان انديرا غاندي رئيسة وزراء الهند ستزور الاتحاد السوفيتي في ٨ يونيو المقبل .

وذكرت الصحيفة ان انديرا غاندي ستجتمع مع كبار المسؤولين السوفيت وتزور الاماكن السياحية المختلفة خارج العاصمة السوفيتية .

توقع مجابهة بين فورد والكونغرس خلال مناقشة الميزانية الاتحادية

واشنطن — واف — تكهن مراقبون برلمانيون هنا بان اجتماعات الكونغرس الاميركي التي استؤنفت الاثنين الماضي بعد اجازة استمرت ١٠ ايام سوف تشهد خلال الاسابيع المقبلة عدة معارك بين الاغلبية الديمقراطية والرئيس جيرالد فورد .

وقد اشار الرئيس الاميركي بنفسه الى هذا الامر في حديثه الى الغرفة التجارية للولايات المتحدة حيث قال : « ان معركة الميزانية تعد اختبارا حساسا وانني سأفوز فيها بمساعدة الشعب الاميركي حتى اذا استغرق هذا الامر الصيف باكمله علاوة على مزيد من الفيتو » . وقد اخذ الرئيس على مجلس الشيوخ زيادته للنفقات الفدرالية الى ٤١٢ مليار دولار بينما كان فورد قد طالب بالا تزيد هذه النفقات عن ٣٩٥ مليار دولار .

والجدير بالذكر ان اعضاء الكونغرس حددوا هذا الرقم في قرار غير ملزم التنفيذ ، ولكنه يشير الى مدى استعداد الديمقراطيين لزيادة النفقات الفدرالية من اجل التعجيل بالرواج الاقتصادي بينما لا يهتم البيت الابيض الا بالحد من العجز في الميزانية .

هذا ومن المقرر ان يقوم النواب بدورهم بالموافقة على مشروع الميزانية في القريب العاجل حيث من المعتقد انهم سيخفارون رقما مقاربا الى ابعد الحدود للرقم الذي وافق عليه مجلس الشيوخ .

وزير خارجية العراق يزور كوبا قريبا

هافانا — رويتر — ذكرت صحيفة « غرانما » الرسمية اليومية امس ان الدكتور سعدون حمادي وزير خارجية العراق سيزور هافانا رسميا في مطلع الشهر المقبل ، حيث سيجري محادثات مع المسؤولين الكوبيين .

انقسام داخل حكومة اسرائيل

عمان — واف — تحدثت الصحف الاردنية امس عن انقسامات داخل الحكومة الاسرائيلية بين انصار وخصوم المستوطنين بالقوة .

وقالت « الراي » ان هذه الانقسامات تعد تكتيكية بحتة وسوف تسمح حكومة رابين ان عاجلا او اجلا بعمليات الاستيطان بالقوة .

الملك خالد يستقبل وفدا عسكريا اميركيا

الرياض — ق.ن.ا — استقبل الملك خالد عاهل السعودية امس وفدا من اعضاء كلية الحرب الوطنية الاميركية يزور الرياض حاليا .

ولي عهد اليابان يزور الاردن

طوكيو — رويتر — اعلن رسميا هنا امس ان الامير اكيهيتو ولي العهد الياباني وزوجته الاميرة ميتشيكو سيزوران الاردن ويوغسلافيا وبريطانيا في شهر يونيو المقبل .

وسيغادر الامير وزوجته طوكيو في الثامن من يونيو حيث يبدآن زيارة لعمان تستغرق ٤ ايام ثم يزوران يوغسلافيا من ١٢ الى ١٥ يونيو قبل ان يتوجها الى بريطانيا في زيارة تستغرق اسبوعا.

استئناف المحادثات الاعلامية الاردنية — السورية

عمان — اش.ا — واصلت اللجنة الاعلامية السورية — الاردنية المشتركة اجتماعاتها هنا امس في مبنى وزارة الاعلام . وقد اقرت اللجنة برنامج العمل المشترك بين البلدين وتحديد برنامج زمني لتنفيذ خطوات التكامل في مجالات الاذاعة والتلفزيون ووكالات الانباء والصحافة والنشر .

البرتغال على أبواب أزمة وزارية



لشبونة — ي.ب — استدعى فرانسيسكو ساكارنيرو زعيم الحزب الديمقراطي الشعبي الهيئة التنفيذية لحزبه — الذي جاء الثاني في انتخابات البرتغال بعد الحزب الاشتراكي — لمناقشة امكانيات انسحاب الحزب من الحكومة الائتلافية الحالية اذا لم يحدث تعديل وزاري يطرد بموجبه الوزراء الشيوعيون .

وقال ساكارنيرو ان الحكومة الحالية لا تعكس القوة الانتخابية للاحزاب البرتغالية وان البلاد بوضعها الاقتصادي المنهار لا تستطيع ان تنتظر انتخاب رئيس جديد في يونيو المقبل لكي يعيد تشكيل الحكومة .

ومن ناحية اخرى قالت المصادر السياسية ان الحزب الديمقراطي الشعبي اتخذ هذا الموقف المتشدد في مواجهة اصرار ماريو سواريز زعيم الحزب الاشتراكي على تشكيل حكومة اشتراكية صرفة والا تحول حزبه الى المعارضة .

انصار الحزب الاشتراكي البرتغالي يطوفون بالسيارات في شوارع لشبونه ابتهاجا بفوز الحزب في الانتخابات ..

— راديو ي.ب —

سيامة ٢١ كاردينالا جديدا

الفاتيكان — واف — اعلن امس في الفاتيكان ان البابا بولس السادس سوف يرسم ٢١ كاردينالا جديدا ويخلع عليهم الرداء الاحمر الاسقفي . وسيصبح مجمع الكرادلة بعد سيامة الكرادلة الجدد ١٣٨ عضوا من بينهم ١٢٠ كاردينالا يحق لهم التصويت . وبذلك يكون توزيعهم على النحو الاتي : ٧٠ اوروبيا من بينهم ٣٦ ايطاليا وسبعة فرنسيين وستة من الالمان واربعة من الاسبان وثلاثة من البرتغال وثلاثة من البولنديين .

٣٨ أميركيا منهم ١٢ من الولايات المتحدة و ٧ برازيليين و ٤ ارجنتينيين و ٣ كنديين .

١٢ افريقيا (الجزائر وفولتا العليا وكينيا ومصر والكونغو وجنوب افريقيا وتانزانيا وزائير والسنغال ومدغشقر ونيجيريا واوغندا)

١١ اسيويا (منهم الهند والفلبين واليابان واندونيسيا)

٥ من استراليا .

افتتاح مصفاة للنفط بأبو ظبي

أبو ظبي — رويتر — افتتح امس الشيخ زايد بن سلطان رئيس دولة الامارات العربية المتحدة اول مصفاة للنفط في ام النار التي تبعد ١٥ كلم شرقي ابوظبي ، وتنتج هذه المصفاة ١٥ الف برميل يوميا والتي ينتظر ان تسد حاجة الاستهلاك المحلي لامارة ابو ظبي وقد كلفت المصفاة ٥٠ مليون دولار . ويجري البحث حاليا في خطط لزيادة طاقة المصفاة الى ٥٠ الف برميل وذلك لمواجهة حاجات البلدان السبعة الاعضاء في الاتحاد .

رئيس وزراء المغرب يسلم أمير البحرين رسالة من الحسن الثاني

المنامة — ق.ن.ا — استقبل الشيخ عيسى بن سلمان ال خليفة امير دولة البحرين السيد احمد عصمان رئيس وزراء المغرب الذي وصل الى المنامة صباح امس قادما من الكويت (البيان المشترك الكويتي المغربي ص ٣) في زيارة تستغرق يومين .

وعلم مراسل وكالة الانباء القطرية ان رئيس وزراء المغرب سلم الى امير دولة البحرين رسالة خطية من الحسن الثاني ملك المغرب تتعلق بالعلاقات الثنائية بين البلدين واخر تطورات الموقف بالنسبة للقضية العربية .

وقد حضر المقابلة الشيخ خليفة بن سلمان رئيس وزراء البحرين والشيخ حمد بن عيسى ولي العهد ووزير الدفاع والشيخ محمد بن مبارك وزير الخارجية والسيد جواد سالم العريض وزير الدولة لشؤون مجلس الوزراء والسيد يوسف الشيراوي وزير الصناعة والتنمية في البحرين .

وقد عقدت بعد ذلك جلسة محادثات بين الجانبين البحريني والمغربي برئاسة الشيخ خليفة بن سلمان والسيد احمد عصمان رئيس وزراء المغرب . وصرح وزير الخارجية البحريني بان المباحثات تناولت استعراض تطورات الموقف العربي بشكل عام وطرق تنمية العلاقات الثنائية بين البلدين في مختلف المجالات السياسية والاقتصادية والثقافية والسياحية .

وقد اقام الشيخ خليفة حفل غداء تكريما لرئيس وزراء المغرب والوفد المرافق له .

رسالة من أمير قطر للرئيس نميري

الدوحة — ق.ن.ا — بعث الشيخ خليفة بن حمد آل ثاني امير قطر برسالة خطية الى الرئيس السوداني جعفر نميري تتعلق بتعزيز وتطوير العلاقات الاخوية بين البلدين الشقيقين .

شكر وتقدير

نتقدم بالشكر العميق الى مقام حضرة صاحب السمو أمير البلاد المعظم

الشيخ صباح السالم الصباح

والى سمو ولي العهد رئيس مجلس الوزراء

الشيخ جابر الأحمد الجابر الصباح

لتشجيعهم الحركة المصرفية بالبلاد كما نتوجه بالشكر الى إخواننا المواطنين الذين صوتوا لصالحنا ولكل من ساهم في نجاح وفوز قائمة

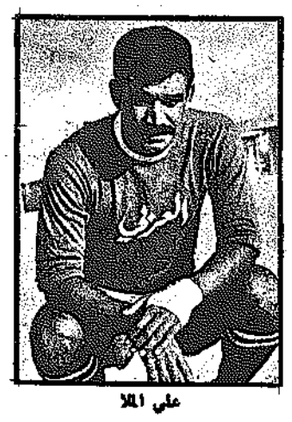
الدبوس في انتخابات مجلس إدارة بنك برقان. وفقنا الله لخدمة الوطن والمواطنين ونعاهدكم على أن نكون عند حسن ظنكم ومزيداً من التقدم والازدهار لوطننا الحبيب في ظل حكومتنا الرشيدة.

أعضاء مجلس الادارة المنتخبون

- سلمان عبدالله الدبوس
- فيصل سعود الدبوس
- صلاح الايوب
- جاسم المحريب

اختيار ٢١ لاعبا لكأس آسيا
زاجالو طلب إنضمام علي الملا


زاجالو


علي الملا

" اختار اتحاد كرة القدم ٢١ لاعبا ضمن الفريق الاهلي الذي سيشترك في الادوار النهائية لكأس اسيا التي ستقام في طهران خلال الفترة من ١ — ١٣ يونيو المقبل .. وسيعقد في الاتحاد اجتماع لجميع اللاعبين المختارين الساعة السادسة مساء يوم الخميس ٢٩—٤—١٩٧٦ ..

وصرح العقيد عبدالعزيز المخلد مدير الفريق الاهلي للقبس امس ان مدرب المنتخب الاهلي زاجالو طلب منه يوم السبت الماضي ضم لاعب النادي العربي علي الملا للمنتخب .. وبعد الاتصال بالنادي تبين ان الملا ما زال مصابا ويحتاج للعلاج في الخارج لهذا لم يتمكن الاتحاد من ضم الملا للمنتخب .

● اللاعبون

اما اسماء اللاعبين الذين تم اختيارهم للفريق الاهلي والذين سيبدأون التدريب اعتبارا من يوم السبت ١ مايو المقبل بملعب نادي الكويت الرياضي فهم :

● نادي الكويت : احمد الطرابلسي ، ابراهيم دريهم ، سعد الحوطي ، محمد شعيب ، عبدالعزيز العنبري ، محمد عبدالله .

● نادي كاظمة : حسين محمد ، عبدالله معيوف ، سند سبحان .

● نادي السالمية : صالح العصفور ، محبوب جمعة .

● نادي القادسية : رضا معرفي ، ماروق ابراهيم ، حمد بوحمد ، سلطان يعقوب ، سعود بوحمد ، جاسم يعقوب فيصل الدخيل .

● نادي التضامن : فتحي كميل .

● النادي العربي : عدنان عبدالله ، بدر بوعباس .

تعادل فريق الشباب ٢/٢ مع الصين وخرج من الدورة

تعادل امس فريقنا الاهلي لكرة القدم ٢ — ٢ مع منتخب الصين الشعبية في اخر مباريات فريقنا ضمن المجموعة الثانية لدورة شباب اسيا الثامنة عشرة في باتكوك .. وكانت نتيجة الشوط الاول التعادل ايضا ١ — ١ .. وقد بدأ الفريق الصيني الاهداف وتعادل الفريق الكويتي من هدف سجله جواد عبد الخضر ..

وفي الشوط الثاني تقدم المنتخب الصيني ٢ — ١ ليتعادل معه منتخب الشباب الكويتي من هدف سجله بدر بو عباس ثم أضاف علي الهنا هدفا ثالثا للكويت .. وقبل نهاية المباراة تعادل الفريق الصيني لتنتهي المباراة ٢ — ٢ .

وفي المباراة الاخرى فازت اندونيسيا على سنغافورة ٢ — صفر وبهذه النتائج صعدت الصين الشعبية واندونيسيا الى دور النهائية وخرجت الكويت وسنغافورة من البطولة .

هدف غير سليم

وقال رئيس بعثة الفريق الاهلي للشباب محمد الخطيب في حديث هاتفي امس ان الهدف الاول لمنتخب الصين كان غير صحيح فلم تدخل الكرة المرمى وضربت شباك المرمى من الخلف .. وعلم ان وفد الكويت قدم احتجاجا على الهدف الاول وستنظر اللجنة الفنية الاحتجاج صباح اليوم الاربعاء . وعلم ان المنتخب الكويتي للشباب سيعود الى البلاد خلال الاسبوع المقبل وقبل انتهاء مباريات الدورة .

جاسم يعقوب يعود الاثنين

يصل الى البلاد قادما من لندن يوم الاثنين المقبل لاعبنا الدولي جاسم يعقوب بعد اجراء فحوصات على قدمه .. وعلم ان جاسم يحتاج الى علاج طبيعي وتدليك وراحة .

٤ مباريات في دوري الوزارات اليوم

تقام في الساعة الرابعة بعد ظهر اليوم الاربعاء ٤ مباريات في دوري الوزارات لكرة القدم بين الادارة العامة للشمعية والبلدية بملعب الشويخ ب ، والعدل والاوقات مع الكيماويات البترولية بالخالدية ، وبين الصحة واملاك الحكومة بملعب العديلية ، وبين الطيران المدني والجامعة بملعب الشويخ ا .

فيلمان سينمائيان لرحلتي كرة اليد

عرض امس في مركز اعداد القادة الرياضيين فيلمين سينمائيين لرحلة الفريق الاول لكرة اليد للصين الشعبية والفيلم الثاني لرحلة الفريق الثاني للاردن وذلك بحضور اعضاء الاتحاد ومدربي المنتخب ومدربي اندية النصر والشباب وماهر سالم المدرب السابق واعضاء المنتخبين .

لاعبو القادسية ينبرعون لرئيس الرابطة

قال فهد عبدالكريم رئيس رابطة مشجعي القادسية امس ان عددا من لاعبي النادي في الفريق الاهلي لكرة القدم قد تبرعوا له بمبالغ تقديرا للجهود التي بذلها في تشجيع الفريق الاهلي لكرة القدم .


الحريان وبجانبه مدرب المنتخب ومعرفي (فوق) ثم جاقب من لاعبي منتخب كرة اليد

البرنامج الزمني لإعداد منتخبي كرة اليد الأهلي والشباب

عقد امس في مركز اعداد القادة الرياضيين اجتماع لجميع اعضاء المنتخب الاهلي لكرة اليد الاول و ٢٠ سنة وقد حضر الاجتماع رئيس الاتحاد خالد الحريان ومدرب المنتخب الاهلي واعضاء الاتحاد رجب معيوف امين السر وعهد الرزاق معرفي مدير الفريق وفريد العجيل امين الصندوق وحمد المليان — عضو .

افتتح خالد الحريان الاجتماع بالترحيب بالحضور .. وقدم بعض النصائح وخاصة للفريق الثاني باعتبارهم القاعدة الاساسية للمنتخب .. طمعا في احتلال مركز مشرف ومناسب في البطولات والمناسبات المقبلة والامل كبير في الاتحاد وفي الاندية .. وافتخر بشباب المنتخب وبتمثيلهم الطيب في المنافسات .. وان كرة اليد في المرتبة الثانية في الشعبية بعد كرة القدم ووعد بان يقوم الاتحاد بحل جميع مشاكل اللاعبين المزيد من التقدم .

ثم تحدث مدير المنتخب عبد الرزاق معرفي في بعض النقاط التي تهتم بشؤون اللعبة والهدف من الاجتماع الاول للاعبين كذلك الجدول الزمني للتدريب والذي سيبدأ يوم ١٦ — ٨ ومعرفة ظروف اللاعبين قبل الانضمام في التدريب وظروف امتحانات بعض اللاعبين .. ولا يجوز مخاطبة اي لاعب الا عن طريق مدير الفريق .. وبعقب فترة الاعداد الاولى التي ستنتهي يوم ٢٤ — ٨ رحلة الى اوروبا لمقابلة احدى الفرق الاوروبية في عدة مباريات ..

كذلك يستقبل المنتخب الفريق الصيني من يوم ٢٤ — ٩ حتى ٩ — ١٠ ردا لزيارتهم للكويت .. ثم يستعد الفريق للاشتراك في الدورة العربية التي ستقام بدمشق بسوريا .

اما الفريق الثاني فسيبدأ تدريبه يوم ١ — ٩ استعدادا للاشتراك في البطولة العالمية للشباب بالسويد التي ستقام في شهر نوفمبر ١٩٧٦ .. وسيقوم الاتحاد بتعيين مساعد للمدرب للقيام بشؤون التدريب في غياب المدرب الاساسي مع الفريق الاول ..

كما وزعت استمارات بيانات على الفريق الثاني لتعبئة النموذج .. ثم فتحت ابواب المناقشة لدراسة مشاكل اللاعبين والعمل على حلها واستغرق الاجتماع حوالي الساعة والنصف .

بعد استبعاد اسرائيل : اليابان تنظم الألعاب الآسيوية الثامنة

كوالا لامبور — ي.ب — قرر اتحاد الالعاب الاسيوية استبعاد اسرائيل من مسابقات العام المقبل بسبب مشكلات الامن التي قد يسببها اشتراك وفد اسرائيلي وقد تم اتخاذ هذا القرار في اجتماع للجنة التنفيذية للاتحاد حضره مندوبون عن الكويت والصين واندونيسيا وباكستان وايران وسنغافورة واليابان وهونغ كونغ والهند ونيبال وماليزيا . وما زالت اللجنة تبحث عن مكان لاقامة الالعاب الاسيوية عام ١٩٧٨ وقال رئيس الاتحاد ميراج خالد ان وفد اليابان ابدى استعداده لاستضافة الالعاب الاسيوية الا انه سيجري اتصالات مع حكومته قبل التعهد بذلك وان قرار استبعاد اسرائيل مرتبط بهذه المشكلة حيث ان كل الدول المقترحة اعترضت على وجود الوفد الاسرائيلي بسبب مشكلات الامن .

واضاف السيد ميراج خالد ان اللجنة التنفيذية اوصت بتخفيض عدد الالعاب وبالتالي تخفيف تكاليف الدورة بالنسبة للبلد المضيف .. وانه تم تشكيل لجنة خاصة لهذا الغرض ستعقد اول اجتماع لها في يوليو المقبل خلال اقامة دورة مونتريال بكندا .

الليلة ختام بطولة القادسية للملاكمة

تقام في السادسة والنصف مساء اليوم المباريات النهائية لبطولة نادي القادسية الرياضي للملاكمة على حلقة النادي بالخالدية .. وسوف توزع الجوائز على الملاكمين الفائزين في نهاية الحفل ..

اشترك في البطولة ٣٠ لاعبا يمثلون اندية القادسية ومنظمة التحرير الفلسطينية والجيش .

وقد اسفرت نتائج مباريات تصفيات اليوم الاول (امس) عن النتائج التالية :

● خفيف الوسط : فاز احمد الصايغ (القادسية) على صالح سالم (القادسية) بالنقاط .

● وزن الريشة : فاز يوسف فايز (القادسية) لانسحاب خصمه .

● وزن الخفيف : فاز سليم الاسطى (الجيش) على صبيح الوائلي (قادسية) لالغاء المباراة حيث ان لاعب القادسية لم يرتد الملابس القانونية في بداية الجولة الثانية .

● خفيف الوسط : فاز محمد حسن عبيد (القادسية) لانسحاب خصمه عبد الرحمن السبع (الجيش) في الجولة الثانية .

● وزن الوسط : فاز الفريد جميل (المنظمة) على محمد سلمان (المنظمة) بالنقاط .. كما فاز في نفس الوزن سعيد عبد الواحد (القادسية) على زياد سلمان (المنظمة) بالضربة القاضية .. وفي نفس الوزن فاز نبيل صفدي (القادسية) على زهير دخيل (المنظمة) لعدم التكافؤ ..

● خفيف المتوسط : فاز عبد الكريم العيدان (القادسية) على عبد العزيز ضيف الله (الجيش) لعدم التكافؤ ...

● المتوسط : فاز بسام محمد بركات (المنظمة) على خالد حلف (الجيش) بالضربة القاضية .. وفي نفس الوزن فاز نبيل صفدي (القادسية) على زهير دخيل (المنظمة) لعدم التكافؤ ..

وقد قام بتحكيم المباريات السادة صلاح ايوب ، صلاح الناتوري ، محمد حسن ، ياسين راغب ، سيد المانستراتلي ..


الحكم يعلن فوز احمد الصايغ من القادسية


محمد عبيد (القادسية) وعبدالرحمن السبع من الجيش

كاربر بروز محمد علي ويشكره ..

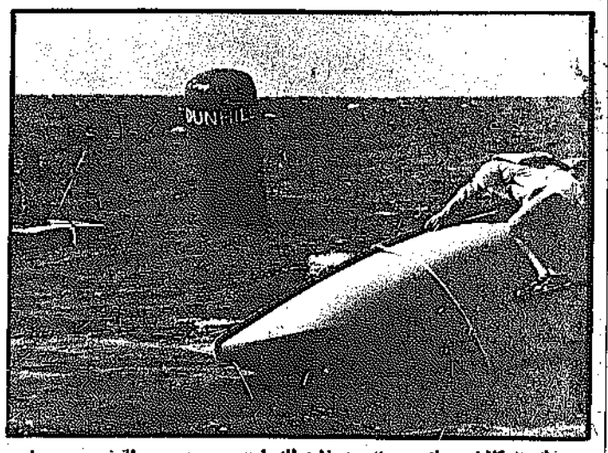
الملاكم الامريكي روبين كارتر قام بزيارة لمحمد علي كلاي بطل العالم في الملاكمة للوزن الثقيل في جناحه بأحد فنادق واشنطن الفاخرة ليشكره على جهوده التي اسفرت عن اعادة محاكمة كارتر .

كان محمد علي قد شن حملة كبيرة للافراج عن الملاكم الاسود الذي اتهمته السلطات بجريمة قتل وسجن تسع سنوات الى ان تقرر اعادة محاكمته .

— راديو : ي.ب —



بولنون يفوز في سباق الخليج للزوارق



فاز « كلايف بولنون » من نادي الزوارق بدبي ، بسهولة في سباق الخليج العربي للزوارق (لايزر) الذي رعته شركة الفريد دنهل في دبي يومي ٨ و ٩ ابريل الحالي ، ولم يكن فوز « بولنون » على عدد كبير من المنافسين فحسب ، وانما انتصر ايضا على الريح العاصفة والامواج المرتفعة التي جعلت التحكم في قيادة الزورق امرا غاية في الصعوبة . والواقع انه بمجرد ان اطلق الشيخ احمد بن راشد المكتوم اشارة البداية ساورنا العجب كيف سيصارع المتسابقون الستة والعشرون المياه الصاخبة

وقد علق احد المتسابقين قائلا : « لقد كنا نبحر بسرعة كبيرة لدرجة ان القارب كان يقطع الامواج بدلا من ان يطفو فوقها . انا لم يسبق لي ان تسابقت في ظروف مثل هذه اطلاقا » .

وكان الغاء السباق التجريبي ، وعدم الخبرة بطبيعة مياه دبي ، عاملان مؤثران على الزوار الذين دعتهم الهيئة المنظمة للسباق ومن بينهم المتسابقان « البستر ماكاي » و « جيمز بيتساي » اللذان فازا بالمركزين الثاني والرابع على الترتيب . وقد جاء المتسابق « بيتر نيكولاس » وهو من البحرين في المركز الثالث في حين حصل المتسابق « بروسما » وهو من نادي راس الخيمة بعمان ، على المركز الخامس وكانت الاتسة « جانيت اركيل » وهي من نادي يخت باركستون ، هي المتسابقة الوحيدة من المملكة المتحدة ، وقد اثمرت رحلتها الى دبي حين فازت بجائزة السيدات .

وهذا هو السباق الثاني الذي يفوز به « كلايف بولنون » اما السباق الاول فقد كان سباق انترکلوب الذي رعته دنهل ايضا في البحرين .

شركة المسلة الذهبية للتجارة
تقدم اسعارها الاستثنائية :-

	ملس دينار
طقم صيني للسفرة ١٠٠ قطعة (ياباني)	١٩٫٧٥٠
سخسوار كالورك بالحامل	٧٫٢٥٠
طقم شوك وملاعق وسكاكين ستانلس ستيل ٨٧ قطعة	٤٫٩٠٠
طقم شوك وملاعق وسكاكين ستانلس ستيل ٧٥ قطعة	٤٫٣٥٠
طقم مهوه ٢٩ مطعه	١٫٨٥٠
طقم شاى ١٧ قطعة	١٫٨٥٠
بسربوس ستيل ياباني	١٫١٠٠
دزرن صحاف ساكي	٧٧٥ر—
دزرن صحاف مهوه	٥٠٠ر—
دزرن حلاس شراب	٤٠٠ر—

بالاضافة الى اكبر تشكيلة من الباركس الانكليزي والاميركي باسعار مغرية
الشرق — شارع أحمد الجابر بناية الصانع مقابل صيدلية المنصور
ومعرض سيارات الغانم طلعون : ٤١٦٨١٦

السر في بيتاشي
سانكي SANKEI الاستريو الافضل
وصلت الدفعة الثانية وباسعار مغرية
* مجاعتين منفصلتين .
* ٢ ميكروفون .
* صوت ستيريو جسم وموزع .
* اوت ستيريو .
* ١٤ ام
* اف ام
حسين فهد العمر
شارع عبدالله السالم — الكويت
شارع حولي — شارع توتس
مقابل المصافي فلة الكويت
٤٣٥٦٨٣
٥٤٦٨٦٢

للبيدق آنستي
دورة مسائية جديدة ، لتعليم فن التفصيل والخياطة تنظمها لك الاتحاد العام للمرأة الفلسطينية
ولمدة اربعة شهور / ابتداء من ١/٥/٧٦ مع تأمين المواصلات / المراجعة / تلفون ٥٤٢٣٤٠

مفقود
جواز سفر رقم ٤٢٠٣٧ باسم السيد/ حسن السيد علي / مصري الجنسية ، يرجى ممن يجده الاتصال بشركة الملاحة الكويتية او السفارة المصرية .

مطلوب
١- محاسب جامعي لديه خبرة خمس سنوات
٢- سكرتيرة بخبيد الطباعة عربي انجليزي مع خبرة سابقة
المراجعة / تلفون / ٨١٩ ٤١٤

تعلن مكتبة الطالب عن توفر كتب ومذكرات
١- كتاب البرنس ENGLISH GRAMMER و كمبايزن / رابع ابتدائي - رابع متوسط
٢- مذكرة المدخل في الرياضيات الحديثة اولى ثانوي
٣- مذكرة الناجح في الفيزياء اولى ثانوي
٤- مذكرة الناجح في الحياة ثالث ثانوي
بمكتبة الطالب / صوابي / تابع توتس / مجاور صيدلية الانرس / وكافة المكتبات

فقدان جواز سفر
فقد من المدعو حسن السيد علي مصري الجنسية جواز سفر رقم ٤٢٠٣٧ ، من يجده تسليمه الى السفارة المصرية او الاتصال بشركة الملاحة الكويتية ت ٨١٩٠٢٢
هاتف قسم التوزيع ٨١٦٤٦٠

فقدان جواز سفر
فقد جواز سفر اردني رقم ٦٤٩٠٤٠ باسم اسماعيل فهد اسماعيل محمد فالرجاء ممن يجده الاتصال بهاتف رقم ٦٣١٣٢٠ او ايداعه لدى السفارة الاردنية

للبيع
كرين نوع P&H موديل ١٩٦٦ حمولة ٣٠ طن — بحالة جيدة للاستفسار والمعاينة يرجى الاتصال بهاتف ٩٠٣٥٥٠ : خالد محمد

للبيع
جواد فيبرجلاس به كابينة لستة اشخاص ماكينة ١١٥ حصان مع جيب تويوتا موديل ١٩٦٨ او بدونه
راجعة / ت ٥٣٠٨٤٩ سعيد

اعلان من النادي البحري
تقرر عقد اجتماع الجمعية العمومية للنادي اليوم الأربعاء الموافق ٢٨ / ابريل / ١٩٧٦ الساعة الرابعة بعد الظهر وفي حالة عدم اكتمال النصاب القانوني في الموعد المحدد سيؤجل الاجتماع لمدة ساعة واحدة بعدها يعتبر الاجتماع قانونيا مهما كان عدد الحاضرين .
أمين سر النادي البحري

KUWAIT OIL COMPANY (K.S.C.) شركة نفط الكويت (ش.م.ك)
تعلن شركة نفط الكويت عن عزمها على اجراء مناقصة توريد اكسجين وغازات اخرى .
تدعو الشركة المقاولين المدرجة اسماؤهم في جداول المقاولين المعتمدين لديها للقيام بالاشغال التالية :
الفئة ٤ — توريد اكسجين وغازات اخرى الى الحصول على استمارات المناقصة وشروط العقد من مكتب دائرة العقود في المكتب الرئيسي بالاحمدي .
يرجى من كل من يرغب من هؤلاء المقاولين في الاشتراك في هذه المناقصة ان يحضر الاجتماع الالزامي الذي يسبق تقديم العروض ، وقد تقرر عقده في المساعة ٩ من صباح الثلاثاء ٤ مايو ١٩٧٦ . وفي هذه المناسبة تلفت الانتباه الى وجوب الحصول على وثائق المناقصة قبل التاريخ المذكور .

في حديث لـ القبس.. رئيس إتحاد الجمباز يصرح

سوف نشترك في الدورة العربية بسوريا بفريق كامل


اسماعيل عبد الله مدرب القادسية وكأس البطولة


عبد العزيز الرقم سكرتير الاتحاد


جاسم الجيماز رئيس الاتحاد

إشتراكنا مع الفريق الروسي بالناشئين لإعطاء الفرصة واكتساب الخبرة

مطلوب إهتمام الأندية باللعبة كي تأخذ مكانة رفيعة سنقوم بدراسة إمكانية عمل دوري عام بين الأندية

لعبة الجمباز من الالعاب التي تتطلب مهارة خاصة عند ممارسيها واستعدادا خاصا منذ الصغر .. ولا شك انها تبدأ مع اللاعب في المرحلة الاولى بالمدرسة الابتدائية وهي بجانب ذلك تحتاج الى مقدرة خاصة من التوافق العضلي العصبي ولا يستطيع اي فرد ممارستها الا اذا كان لديه الاستعداد البدني .. ومن الطبيعي لازدهار هذه اللعبة من وجود القاعدة الكبيرة التي تبناها الاندية وترعاها على أيدي خبراء في اللعبة حتى تستطيع ان تحتل مكانة طيبة بين الدول المتقدمة .. واتحاد اللعبة لم يقصر في اعلاء شأنها بادخال كل ما هو جديد من اجل الارتقاء بها .

وعقب انتهاء البطولة الخنابية للموسم الحالي كان « للقبس » لقاء مع السيد جاسم الجيماز رئيس الاتحاد الذي ابدى شعورا طيبا في الاجابة عن كل الاسئلة المطروحة وبصراحته المعروفة .. لالقاء الضوء على اللعبة في البلاد ومدى ما وصلت اليه ..

ما هي أسباب عدم شعبية اللعبة وقلة الاقبال عليها ؟

الاسباب كثيرة جدا اذا ما نظرنا الجوانب المختلفة التي تشترك في مسؤولية هذه اللعبة .. ويمكن ذكر اهم هذه الاسباب والتي تنحصر في اتجاهين اساسيين وهما فنيا واداريا كما يلي :

١ — المستوى بصورة عامة لم يصل الى نقطة ثابتة من المستوى الفني الرفيع وعدم استقرار هذا المستوى نجد التفاوت بين كل موسم وآخر متذبذبا وكذلك بين المستويات الموجودة لهذه اللعبة قد يرجع الى عدم الالمام الكافي للنواحي الفنية في طبيعة اللعبة التي تحتاج الى تحليل دقيق اثناء عملية التدريب وهذا راجع لطريقة كل مدرب .. وهذا المستوى ينعكس اثره على مدى تقبل الجمهور للعبة .

٢ — قلة المشرفين المتفهمين لطبيعة اللعبة اولا .. ومسؤوليتهم نحو اللاعبين ثانيا .. وقد يكون هذا ناتجا عن عدم وجود مشرف عام في كل ناد يتابع جميع الالعاب اداريا .

٣ — انشغال المسؤولين في الاندية بالالعاب الاخرى التي لها شعبية وعدم الالتفات بصورة جدية الى الالعاب التي لم تأخذ دورها في الانتشار .. وطالما اننا نؤمن بان الرياضة هي الوسيلة التربوية التي نستغلها في تربية الشباب فيجب أن نهتم بكل جوانب الرياضة التي تنحصر في جميع الالعاب ورفع شأن الالعاب الاخرى التي لم تحظ بالانتشار وان الحاصل الآن هو عكس ما نطلبه ..

٤ — طبيعة اللعبة يحتم اقامة التدريب والبطولات داخل الصالات وهذا أمر نؤمن به كلنا بان الصالات بالكويت موجودة خارج الاندية وحتى الاندية التي بها صالات نجد استغلالها للعاب اخرى على اساس انها الاهم .. لذلك نجد ان هناك حاجزا هائلا بين الجمهور واللاعبين واللعبة نفسها .

٥ — اتجاه وسائل الاعلام الى اللعبات المشهورة والمعروفة لدى الجمهور دون الاهتمام الذي تتطلبه بعض الالعاب الاخرى التي هي بحاجة لتوصيلها للجمهور وتشجيع العاملين بهذا المجال مما زاد من عزل هذه الالعاب عن الجمهور ومنها لعبة الجمباز ..

٦ — تعدد اجهزة الجمباز واعدادها للتدريب وكذلك اماكن صيانتها قد تكون من الاسباب التي تحول دون امكانية التوجه لاحضارها .. وهذه المشكلة يعاني منها الاتحاد الذي لا يجد مكانا مناسبا لاقامة بطولاته فكيف يكون الحال بالنسبة للاندية ؟

هل سيشترك الاتحاد في نشاط خارجي ؟

لقد تمت الموافقة على الاشتراك في الدورة العربية القادمة التي ستقام بسوريا في اكتوبر القادم وذلك بعد ان ارسلت اللجنة المنظمة للدورة خطابا بذلك .. وسوف نشترك بفريق كامل.. كما سيجتمع الاتحاد مع المدرب لوضع خطة اعداد الفريق لهذه المناسبة .. كما انه توجد مجموعة من اللاعبين يدرسون بالقاهرة يمارسون التدريب مع الفرق المصرية .

لماذا اقتصر على اشتراك الناشئين فقط في العرض مع الفريق الروسي الزائر ؟

للاتحاد سياسة خاصة في تشجيع هذه الصفوة الممتازة من اللاعبين الناشئين التي ظهرت خلال البطولات بمستوى رفيع .. ولهذا رأى الاتحاد ضرورة تشجيعهم واشراكهم في المناسبات والعروض حتى تكون نواة طيبة وحتى تكون ايضا هذه الخطوة قدوة لبقية اللاعبين الاخرين .

ما هو تقييم الاتحاد بالنسبة للمدرب الصيني بمقارنته بالمدرب العربي ؟

وجود المدرب الصيني لا يعني انه لا توجد كفاءات عربية في التدريب بل بالعكس فقد اثبتت بطولات الاتحاد هذا الموسم مستويات طيبة وممتازة .. لكن هذا لا يمنع من الاستعانة بمدربين اجانب وتجديد الاسلوب او الطرق في عملية التدريب لان هناك مدارس مختلفة في عملية التدريب .. ونجد ان الطريقة اليابانية تختلف عن الروسية والصينية وهذا ما يشجعنا بتنويع اساليب التدريب .. اما بينا يتعلق بالمدرب الصيني فهو من خيرة المدربين الصينيين الذين ساهموا في تدريب المنتخبات القومية بجميع مستوياتها ووجوده بالكويت مكسب كبير لخدمة اللعبة خاصة الناشئين وان العلاقة الوطيدة التي تربط الشعب الصيني بالشعب الكويتي وخاصة في المجال الرياضي ادت الى طلب الاتحاد والمدرب للمساهمة في رفع المستوى وذلك تعبير عن هذه الصداقة القوية .. واضافة الى ذلك فان الاتحاد قد خطى خطوات واسعة لهذه اللعبة التي تتمشى مع عدد قليل جدا من الدول دون النظر الى القاعدة العريضة في الدول .. فنرك فاصلا كبيرا بين مستوى الدول .. ولهذا نجد ان الصين الدولة التي برزت في مجال هذه اللعبة وطريقة تطوير التدريب الحديث وبناءا عليه استعان الاتحاد بالمدرب الصيني ..

هل بالامكان اقامة دوري بين الاندية .. بجانب البطولات العامة ؟

هذا الاقتراح لم يكن جديدا على الاتحاد ولقد تم بحثه منذ ثلاث سنوات عندما كان الاتحاد يقيم بطولة واحدة في الموسم ومع ذلك فسوف يعاد بحثه مرة اخرى حتى يمكننا التغلب على نقاط الضعف التي يصاحب هذا الاقتراح والتي من اهمها ما يلي :

١ — وجود اندية في بعض المستويات مثلا (الدرجة الثانية) تشترك بافراد وهذا يعرقل عملية التحكيم واحتساب النقط ..

٢ — عملية توزيع الجوائز على اساس ان لكل بطولة « حسب الانظمة المتبعة » جوائزها الخاصة بها .

٣ — عدم توفر الاماكن لاقامة مثل هذه المقابلات بين الاندية لان جميع الصالات الموجودة مستغلة للاتحادات الاخرى سواء للتدريب او للمباريات .

٤ — توزيع الحكام على هذه المقابلات يجب اعادة النظر بها مع العلم ان عدد الحكام قليل جدا بالنسبة لهذه اللعبة على الرغم من الدورات والدراسات التي يقيمها الاتحاد .. ومع ذلك فسوف يدرس الاتحاد هذا الموضوع دراسة وافية مع الاستعانة بالانظمة المختلفة المتبعة بالدول الاخرى .

ما هو عدد الاندية التي اشتركت في كل مستوى ؟

قام الاتحاد بدراسة المستويات الموجودة ووجد انه من الضروري زيادة هذه المستويات الى اربعة بعد ان كانت ثلاثة لزيادة اتساع القاعدة وهي بلا شك خطوة موفقة .

اما عن الاندية التي اشتركت في كل مستوى فهي كما يلي :

١ — مستوى تحت ١٤ سنة — ١٤ ناديا

٢ — مستوى تحت ١٦ سنة — ١٤ ناديا

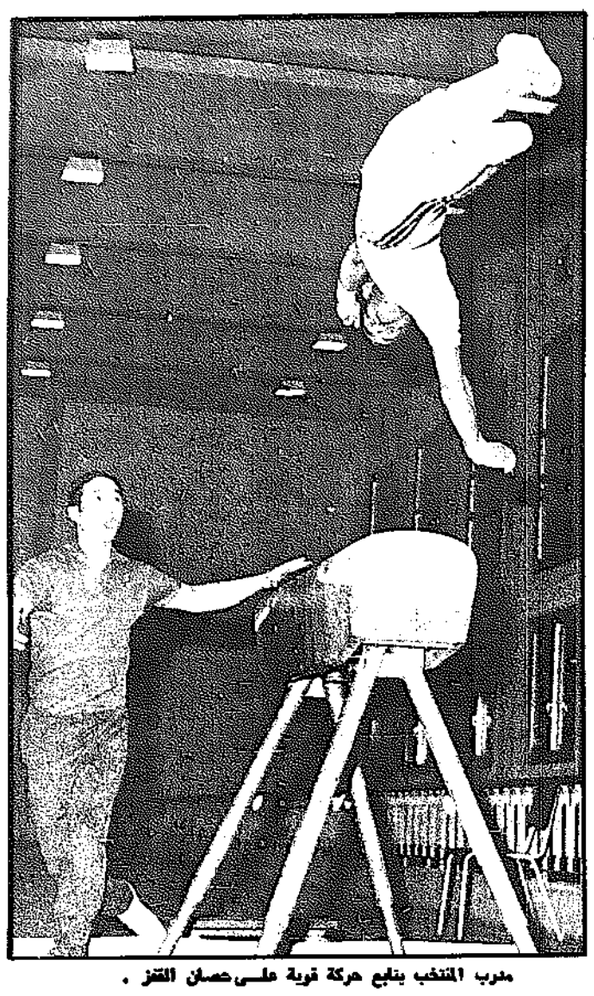
٣ — مستوى درجة ثانية — ٥ اندية .

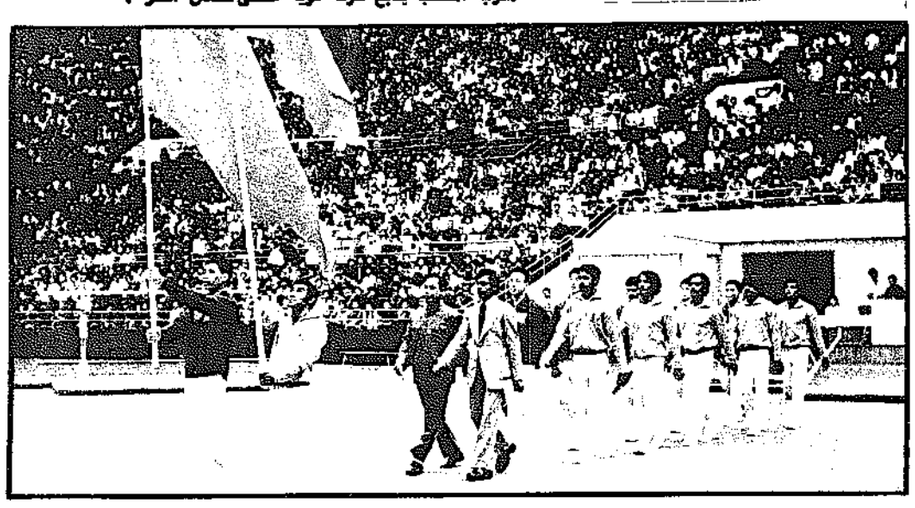
٤ — مستوى درجة اولى — ٣ اندية .

هل نجحت تجربة الاتحاد في اكثار البطولات ؟

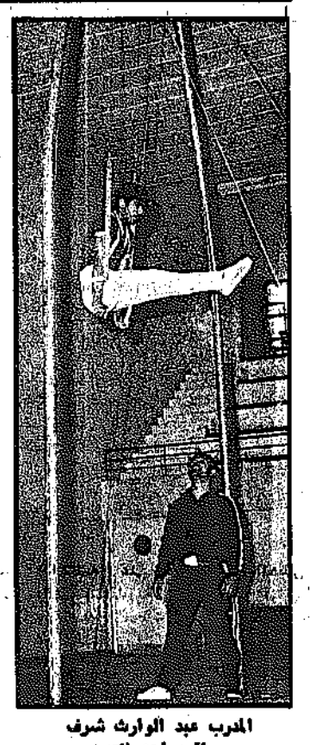
لا شك ان كل خطوة يسير عليها الاتحاد تنفذ بكل دقة وذلك بعد دراسة وافية من جميع الجوانب .. وان لكل خطوة مميزات ومساوىء .. لكن اذا كانت هذه المميزات اكثر وانفع فتعتبر خطوة ايجابية .. ولهذا نظر الاتحاد بصورة جدية الى مستوى اللعبة فوجد انه اذا ما اراد رفع المستوى وانتشارها فلا بد من زيادة عدد البطولات حتى تتاح الفرصة للشباب للتمتع بهذه اللعبة .. ولقد قام الاتحاد بتجربة في الموسم الماضي بعمل بطولات تجريبية .. فوجد انها مجدية ومفيدة ولهذا بدأنا بتنفيذ هذه الخطة هذا الموسم وكانت خطوة ممتازة ادت الى اهتمام الاندية بهذه اللعبة من جميع الجوانب وانا متأكد اننا خلال السنتين القادمتين سوف نجد صورة هذه اللعبة قد تغيرت واصبحت صورة نقية وواضحة للجميع خاصة في اعداد المدربين المتفرغين وزيادة عدد اللاعبين في كل مستوى واحضار الاجهزة والادوات وغيرها من متطلبات اللعبة .

ومن اهم هذه الامور زيادة عدد اللاعبين خاصة في الدرجة الاولى الذين نفتقر لهم حاليا لعدم وجود التنافس بين اللاعبين لقلة عددهم ولضمان وجودهم بالمنتخب ولا شك ان هذه الزيادة سوف تخلق التنافس الذي من شأنه ان يؤدي الى رفع المستوى الذي نأمله جميعا للارتقاء بهذه اللعبة لنأخذ مكانة طيبة بين الدول المتقدمة .


مدرب المنتخب يتابع حركة قوية على حصان القفز .


منتخبنا الاهلي اثناء زيارته الى الصين الشعبية


منتخب الشباب في الجمباز مع المدرب الصيني .


المدرب عبد الوارث شرف يراقب احد لاعبيه

١٩ بنداً على جدول أعمال الهيئة الفنية العربية للشباب والرياضة

سفر المزروعي ومعرفي للرياض غداً

يغادر البلاد يوم غد الخميس الى الرياض في المملكة العربية السعودية السيدان عبدالرحمن المزروعي وكيل وزارة الشؤون الاجتماعية المساعد للشباب والرياضة وعبدالرزاق معرفي لحضور اجتماعات الهيئة الفنية العربية للشباب والرياضة التابعة لجامعة الدول العربية والتي ستعقد اجتماعاتها خلال الفترة من ١ — ٧ مايو المقبل ضمن الدورة السادسة عشرة للهيئة ، ويتضمن جدول اعمال الهيئة البنود التالية :

١ — تقرير الامانة العامة لجامعة الدول العربية — ادارة الشباب والرياضة — بين الدورتين الخامسة عشرة والسادسة عشرة .

٢ — تعديل النظام الاساسي للهيئة الفنية العربية للشباب والرياضة .

٣ — تعديل لائحة الدورات الرياضية العربية المدرسية .

٤ — اقامة مركز عربي لاعداد القادة والرواد في مجال رعاية الشباب .

٥ — مشروع اقامة مسابقة (الثلاثي العربي) .

٦ — اقامة اولمبياد للشطرنج بالجمهورية العربية الليبية ١٩٧٦ .

٧ — الدورة الرياضية العربية المدرسية السابعة عام ١٩٧٧ .

٨ — الدورة الرابعة لمسابقة كاس فلسطين لكرة القدم ١٩٧٧ .

٨ — الدورة الرابعة لمسابقة كاس فلسطين لكرة القدم ١٩٧٧ .

٩ — مشروع جدول اعمال المؤتمر الرابع لوزراء الشباب والرياضة العرب ١٩٧٦ .

١٠ — عرض توصيات الندوة الفكرية للشباب العربي في مهرجانهم الثاني ١٩٧٥ .

١١ — عرض توصيات المؤتمر الثاني لعمداء كليات ومعاهد التربية الوطنية .

١٢ — الاعداد للمؤتمر والمخيم الكشفي العربي الثاني عشر والمؤتمر والمخيم العربي السادس للمرشدات — تونس عام ١٩٧٦ .

١٣ — انشاء صندوق عربي لدعم مشروعات الشباب والرياضة

١٤ — حركة بيوت الشباب وتنميتها في الوطن العربي

١٥ — تقديم الدعم المادي للاتحادات الرياضية العربية

١٦ — موازنة ادارة الشباب والرياضة لعام ١٩٧٦

١٧ — قيام مجلس اعلى للرياضة في الوطن العربي .

١٨ — تشكيل لجنة الخبراء العرب لاعداد اطار منهاج البحث الخاص بدراسة سمات وخصائص الشباب العربي .

١٩ — موعد ومكان عقد الدورة السابعة عشرة للهيئة الفنية العربية للشباب والرياضة .

٢٠ — ما يستجد من اعمال .


عبد الرحمن المزروعي

من نتائج بطولة آسيا الثالثة للتنس

بدأت يوم الاثنين الماضي في بيونغ يانغ بطولة آسيا الثالثة للتنس الطاولة وذكرت وكالة اليونايتدبرس ان النتائج في اليوم الاول كانت كالتالي بالنسبة للرجال .

● مجموعة ١ — فازت سيري لانكا ٥ — صفر على افغانستان .

● مجموعة ٢ — فوز باكستان على بنغلادش ٥ — صفر .

● مجموعة ٣ — فوز تايلاند على نيبال ٥ — ١ .

● مجموعة ٦ — فوز اندونيسيا على سوريا ٥ — صفر والعراق على قبرص ٥ — ١ .

● مجموعة ٧ — فوز شنغريون على لاوس ٥ — ١ .

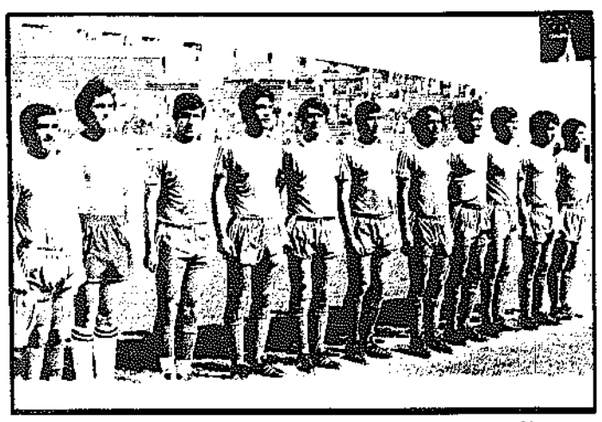
● مجموعة ٨ — فوز الهند على لبنان ٥ — صفر ، وسنغافورة على اليمن الشمالية ٥ — ٣ .

وفي بطولة السيدات فازت سيري لانكا على ايران ٣ — ١ ، ولاوس على هونغ كونغ ٣ — ٢ وشنغريون على اليمن الديمقراطية ٣ — صفر .

لجنة للتحقيق في خسارة العراق لبطولة دورة الخليج

نشرت صحيفة الثورة العراقية في عددها امس الاول ان اللجنة الاولمبية الوطنية العراقية قررت تشكيل لجنة تحقيق خاصة من بين اعضائها برئاسة السيد خليل العزاوي وعضوية السادة طه الشيخلي ونشأت ماهر وحميد الحمداني للتحقيق في الملابسات التي ادت الى خسارة المنتخب الوطني العراقي لكرة القدم لبطولة الخليج العربي الرابعة .

وقد اتخذ هذا القرار في الاجتماع الذي عقدته اللجنة مساء الاحد الماضي برئاسة السيد نعيم حداد وزير الشباب ورئيس اللجنة ، وكان الاتحاد العراقي لكرة القدم قد عقد اجتماعا يوم الخميس الماضي حضره الدكتور عبده علي نصيف الامين العام للجنة الاولمبية العراقية لمناقشة الموضوع حيث ثمن العميد فهد جواد اميره رئيس الاتحاد في بدايته مكرمة رئيس الجمهورية بتكريم اللاعبين ومنحهم دور سكنية بغض النظر عن نتيجة المباراة .. وطلب الى اللاعبين التحدث عن اسباب الخسارة وفيما اذا كانت هناك في رأيهم بعض السلبيات .. وتحدث الدكتور عبد علي نصيف الذي اوضح ان اللجنة حريصة على معرفة مسببات الخسارة من اجل معالجتها وعدم تكرارها . وفي نهاية الاجتماع طلب العميد اميره الى اللاعبين الاستعداد لدخول المعسكر التدريبي في الاسبوع المقبل استعدادا لبطولة كاس دول آسيا التي ستقام في طهران خلال شهر يونيو المقبل .


المنتخب العراقي .. وتحقيق في اسباب الخسارة .



وصول عبد الله السريع وزيارته الشؤون والسالمية

وصل الى البلاد السيد عبدالله السريع امين صندوق اللجنة الاولمبية السابق وعضو اتحاد كرة السلة ونادي السالمية في زيارة للاهل والاقارب قادما من السودان حيث انتدب للعمل هناك .

وقام السريع بزيارة وزارة الشؤون الاجتماعية والعمل كما زار نادي السالمية الرياضي حيث هنأ مجلس الادارة واعضاء النادي بالفوز بدورة الخليج وبالنتائج الطيبة لفرق السالمية، في الموسم الماضي وكان ابو صالح موضع حفاوة الجميع ... يا هلا .

التربية تفتتح ٣٢ ناديا صيفيا

قررت ادارة النشاط المدرسي بوزارة التربية افتتاح ناديين صيفيين جديدين هذا العام زيادة عن الثلاثين ناديا صيفيا ضمن خطتها للصيف المقبل .

وسيكون احد الناديين في منطقة الزور (ميناء سعود سابقا) وهو للبنين والثاني للبنات في العديلية لتخفيف الضغط عن نادي حمدي شعراوي .. وستفتتح الاندية الـ ٣٢ يوم ١٥ — ٦ — ١٩٧٦ وتستمر لمدة شهرين .

اللجنة التنفيذية تقرر إسرائيل عقبة أزيلت من دورة الالعاب الاسيوية

كوالا لامبور — واف — قررت اللجنة التنفيذية لاتحاد دورة الالعاب الاسيوية التي اجتمعت اليوم في كوالا لمبور باجماع الاراء عدم توجيه الدعوة لاسرائيل للاشتراك في دورة الالعاب الاسيوية التي ستقام في عام ١٩٧٨ .

وصرح ميراج خالد رئيس الاتحاد بان العقبة التي كانت تمثلها اسرائيل بالنسبة لتنظيم دورة الالعاب القادمة قد ازيلت بذلك ونأمل الان في تلقي عروضا لاختيار مدينة اخرى غير اسلام اباد التي اعتذرت .

الغاء اجتماع الاتحادات العربية في الكويت والاكتفاء بلقاء سوريا

صرف الاتحاد الكويتي لكرة القدم النظر عن عقد اجتماع للاتحادات العربية الاسيوية في الكويت بشأن موضوع طرد اسرائيل من الاتحاد الاسيوي لكرة القدم .. وارسل الاتحاد الكويتي الى جميع الاتحادات العربية بقراره مشيرا الى امكانية اجراء مشاورات حول نفس الموضوع اثناء اجتماعات الاتحاد العربي لكرة القدم في دمشق خلال الفترة من ٧ — ٩ مايو المقبل .

مجتمع الرياضة

● حسين مقصيد مشرف التربية البدنية بالجامعة اصيب بقدمه اثناء دوري الوزارات .. ويحتاج للراحة .. سلامات .

● ذكر سهوا امس ان فريق وزارة التجارة فاز على البلدية ٤ — ٢ والصحيح ان فريق البلدية هو الفائز بنفس النتيجة .

● احمد مطر بطل الوثب بالزانة بنادي خيطان الرياضي يسافر الى تشيكسلوفاكيا مع عبدالله العصفور للعلاج على نفقة النادي .

● محمد العواد لاعب كرة القدم بنادي خيطان يسافر الى تشيكسلوفاكيا للعلاج على نفقة نادي خيطان .

● بعد نادي خيطان الرياضي لاقامة حفلة كبرى خلال الشهر المقبل بعد انتهاء امتحانات الطلبة بمناسبة انتهاء الموسم الرياضي ٧٥ — ١٩٧٦ .

● محمد الزنكوي بطل قذف الجلة انهى ترتيبات سفره الى امريكا للتدريب هناك خلال شهري مايو ويونيو قبل اشتراكه في الدورة الاولمبية ويسافر من امريكا الى كندا يوم ١٢ — ٧ — ١٩٧٦ حيث يلتقي مع وفد الكويت المشترك بالدورة .

القبس
AL-QABAS

تصدرها شركة دار القبس
للصحافة والطباعة والنشر
الكويت - الشويخ
شارع الصحافة - طريق المطار
العنوان البرقي: قبس
صندوق بريد: ٢١٨٠٠
الهاتف ٨١٢٨١٩/٢٢ (٤ خطوط)
التحرير : ٨١٢٨٤٣
الاعلانات : ٨١٢٨١٨
الاشتراكات : ٨١٦٤٦٠
المطابع : ٨١٨٧٩٨
المدير العام:
ذو الفقار قبيسي



● يتم اليوم توزيع القسائم على المواطنين في مبنى البلدية ●

جنبلاط يهدد بمقاطعة جلسة انتخابات الرئيس الجديد السبت

الأسد يستقبل مفتي لبنان ونواب زحلة الأسبوع الأسعد لا يستبعد إمكان المرشح - التسوية

بيروت — رويتر ، واف — قرر مكتب مجلس النواب اللبناني دعوة المجلس الى الاجتماع يوم السبت المقبل لانتخاب خلف للرئيس سليمان فرنجية ، واعلن النائب كمال جنبلاط رئيس الحزب التقدمي الاشتراكي انه ومؤيديه قد يقاطعون جلسة انتخاب الرئيس الجديد اذا لم يتبن المرشحون برنامج الاصلاح الذي اعدته الاحزاب والقوى الوطنية والتقدمية

وسيجتمع مجلس النواب الذي يضم ٩٨ نائبا في « قصر الصنوبر » الذي يملكه النائب حسين منصور ، والواقع في منطقة المتحف ، وهي الخط الفاصل بين بيروت الغربية والشرقية ، وهو القصر الذي تم فيه تعديل الدستور .

ولا يزال المرشحان الرئيسيان لخلافة الرئيس فرنجية هما السيد ريمون اده عميد الكتلة الوطنية والياس سركيس حاكم مصرف لبنان المركزي . وقد صرح العميد امس بانه ما كان ليرشح نفسه لو لم يكن متأكدا من فوزه ، في حين هدد السيد كمال جنبلاط حليف السيد اده بمقاطعة جلسة انتخاب الرئيس ما لم يحدد المرشحون موقفهم من برنامج القوى اليسارية للاصلاح السياسي والاجتماعي . ولمح الى ان عملية انتخاب الرئيس الجديد وحدها لا تكفي لارضاء اليسار ، وهاجم مجلس النواب قائلا انه لا يمثل اغلبية اللبنانيين .

وفيما كان مكتب مجلس النواب مجتمعا برئاسة السيد كامل الاسعد لتحديد موعد الجلسة التاريخية استمرت نيران القنص في عدة اجزاء من العاصمة وكان الاسعد قد زار دمشق امس الاول ونقلت عنه صحيفة « البيرق» قوله امس ان هدف سوريا هو عودة السلام والازدهار الى لبنان .

وذكرت الصحيفة ان الاسعد لم يستبعد امكانية نجاح « المرشح — التسوية » ، واورد في هذا الصدد اسماء الوزير والنائب السابق جان عزيز ، والشيخ بيشال الخوري ، والسيد بيار حلو النائب الحالي والوزير السابق .

وبرز امس مرشح جديد هو العقيد السابق والنائب الحالي فؤاد لحود الذي طرح نفسه كمرشح « مصالحة وطنية » فيما واصلت الاحزاب السياسية والكتل النيابية اجتماعاتها لتحديد موقفها من المرشحين . ولاحظت وكالة «رويتر» انه لم يجر ترشيح اي سياسي مسلم ، الامر الذي يفسر على انه موافقة ضمنية من المسلمين على ابقاء منصب رئاسة الجمهورية للموارنة .

من جهة ثانية اعرب الشيخ بيار الجميل رئيس حزب الكتائب عن اعتقاده بان العديد من مشروعات الاصلاح التي اقترحها اليسار تتفق مع افكار حزبه . وقال « ان الوثيقة الدستورية ليست نصا منزلا من السماء » والمعروف ان اليسار يعتبر ان الزمن قد تخطى هذه الوثيقة

يوم ثالث هادىء

ونعم اللبنانيون امس بيوم هادىء ثالث في اعقاب توقيع الرئيس فرنجية التعديل الدستوري ، وقامت ربات البيوت بالتسوق من عربات تحمل الفواكه كانت تقف بجانب اكياس الرمل التي تفصل بين شطري بيروت .

وكان صدى نيران مدافع المورتر قد تردد في الليل السابق في عدة مناطق من لبنان ، وقالت اذاعة عمشيت المؤيدة للرئيس فرنجية ان بلدة دير الاحمر في البقاع تعرضت فجر امس الى قصف مدفعي من عيار ١٣٢ ملم ، كما حصل تراشق بالاسلحة الخفيفة والمتوسطة في شكا وبين عالية والكحالة وبين كفرشيما وصحراء الشويفات . في حين استمرت عمليات القنص على جميع المحاور .

وقالت مصادر الشرطة ان ٦٠ شخصا قتلوا وعثر على جثثهم في بيروت وضواحيها خلال الـ ٢٢ ساعة الاخيرة.

الفلسطينيون : المؤامرة مستمرة

فلسطينيا ، اكد اثنان من قادة المقاومة ان المؤامرة على الثورة الفلسطينية في لبنان مستمرة . وقال السيد عبدالجواد صالح عضو اللجنة التنفيذية لمنظمة التحرير في حديث ادلى به الى صحيفة « الثورة » السورية ان المؤامرة التي حيكت ضد لبنان تهدف عبثا الى تصفية المقاومة « لكنهم لن يتوصلوا الى ذلك ابدا » .

كما ادلى السيد سلام ابو شريف المتحدث باسم الجبهة الشعبية لتحرير فلسطين بتصريح قال فيه ان انتخاب رئيس جديد للجمهورية لن يحل الازمة اللبنانية طالما ان المؤامرة مستمرة لتحجيم المقاومة .

الأسد يستقبل مفتي لبنان

● في دمشق استقبل الرئيس السوري حافظ الاسد بعد ظهر امس سماحة الشيخ حسن خالد مفتي الجمهورية اللبنانية ، واعلن رسميا ان الحديث خلال المقابلة تناول الاوضاع الراهنة في لبنان واخر التطورات الجارية هناك، في حين قال المفتي ان سوريا بذلت وما تزال تبذل جهودا جبارة للخروج بلبنان من محنته ، ولاعادة الهدوء الى لبنان .

كذلك وصل الى دمشق وفد يمثل نواب زحلة برئاسة السيد جوزف سكاف

وقال مصدر رسمي بعد ان استقبل الرئيس الاسد الوفد ان الرئيس الاسد اتفق مع الوفد على مواصلة الجهود الرامية الى ايجاد حل للازمة اللبنانية.

فرنسا تعزز اسطولها في المتوسط

● في باريس اعلنت البحرية الفرنسية امس ان فرنسا اصدرت اوامرها الى حاملة طائرات الهليكوبتر « جان دارك » بالتوجه الى البحر الابيض المتوسط لتعزيز اسطولها هناك .وجاءت الخطوة في اعقاب بيانات رسمية تقول ان فرنسا تستعد للقيام بدور في حفظ السلام في لبنان .

● في تل ابيب عارض شمعون بيريز وزير الدفاع الاسرائيلي اي تدخل من جانب اسرائيل في لبنان ، واكد ان حكومة رابين لا تميل الى الاشتراك في الصراع اللبناني طالما انه لا يشكل تهديدا مباشرا لامن اسرائيل « وان تعتبر نفسها في مناسبة مع سوريا على لبنان .

من جهة ثانية طالب المطران ايلاريون كبوجي في رسالة بعث بها من سجن الرملة الى البطريرك مكسيموس الخامس حكيم بوقف الحرب الشرسة في لبنان فورا واجراء حوار صريح حول اسبابها للخروج بحلول منطقية وعادلة تستاصل الداء من جذوره ، واكد ان التاريخ سيذكر بقسوة فرقاء النزاع في لبنان ، وان اسرائيل هي الرابحة من وراء هذه الفتنة .

الحرب في لبنان ترفع نسبة الولادة

بيروت — رويتر — يبدو ان الحرب الاهلية اللبنانية التي هي الان في سنتها الثانية قد سببت ارتفاعا في نسبة الولادة . ومع انه لم يعد هناك اية احصاءات دقيقة في هذا البلد المزق الذي يعيش تحت حكم البندقية ، فان الاطباء هنا يقدرون ان نسبة الولادة حاليا قد ارتفعت عما كانت عليه قبل الحرب بما لا يقل عن عشرين في المائة .

وقال احد سكان بيروت ان هذه الزيادة ستبقى مستمرة كما يبدو « فالناس يبقون في منازلهم ليلا ويذهبون الى الفراش مبكرا وليس هناك من وسائل التسلية الاخرى الا القليل » .

قابوس يستقبل راشد الراشد

استقبل السلطان قابوس امس وكيل وزارة الخارجية السيد راشد الراشد الذي يزور سلطنة عمان منذ يوم الاحد ومن المقرر ان يعود السيد الراشد والوفد المرافق له اليوم الاربعاء .

أساتذة الجامعة الكويتيون يضربون الاحد المقبل

كتب محمد عبدالله جاسم :

علمت « القبس » من مصادر مسؤولة في جمعية هيئة التدريس والمعيدين الكويتيين ان معظم اعضاء الجمعية قرروا العودة للاضراب مجددا يوم الاحد المقبل وذلك احتجاجا على تعليق قانون الجامعة في مجلس الامة .

وقد اجتمع الاعضاء في السادسة من مساء امس وحتى ساعة متاخرة من الليل لمناقشة ما توصل اليه موضوع قانون الجامعة في المجلس . وبعد مشاورات قرر المجتمعون العودة للاضراب يوم الاحد والامتناع عن التدريس .

وذكرت مصادر طلابية ان تنظيماتهم تدرس فكرة المشاركة في الاضراب دعما لهيئة التدريس .

وسيصدر اليوم بيان عن الجمعية يوضح فيه اسباب العودة للاضراب والتي منها اعاقة مشروع الجامعة في مجلس الامة وكذلك الاوضاع السيئة في الجامعة .

أنباء صحفية مصرية عن كشف محاولة انقلاب في سوريا

ذكرت صحيفة « الجمهورية » القاهرية امس ان محاولة انقلاب جرت لقلب نظام الحكم في سوريا ، وان حملة اعتقالات واسعة اعقبت كشف المحاولة وان العقيد علي المغني قائد الشرطة العسكرية يحقق مع المعتقلين .

واضافت الصحيفة ان محاولة الانقلاب ستعجل بالتعديل الوزاري الذي من ملامحه ابعاد السيد عبدالحليم خدام وزير الخارجية عن الوزارة .

ومما يذكر ان العقيد المغني موجود في لبنان منذ عشرة ايام وهو عضو في اللجنة العسكرية العليا اللبنانية — السورية — الفلسطينية .

وزير خارجية اليمن الديمقراطية لـ القبس

مستمرون في دعم ثورة ظفار ونأمل بعلاقات أفضل مع السعودية



كتب عميد الشنطي :

اعلن وزير خارجية اليمن الجنوبية في حديث خاص « بالقبس » ان العلاقات السعودية — اليمنية تقوم على اساس من الاحترام المتبادل وعدم التدخل في الشؤون الداخلية لكل من البلدين وانه ليس بين السعودية واليمن الا البلاغ المشترك الذي صدر في كل من عدن والرياض ونحن نامل بعلاقات افضل معها . واكد الوزير ان بلاده مستمرة في دعمها لثورة ظفار في نضالها ضد التواجد الاجنبي .

وعن جولته العربية قال الوزير اليمني :

— لقد اتخذ المكتب السياسي للتنظيم السياسي الموحد الجبهة القومية ومجلس الرئاسة قرارا بان نقوم بزيارة للدول العربية لنبحث التطورات العربية الراهنة ولتطوير العلاقات بين اليمن الديمقراطية وشقيقاتها . وقد قمنا بحمل رسائل من رئيس مجلس الرئاسة (سالم ربيع علي) الى رؤساء كل من مصر ، العراق ، الكويت ، الامارات العربية المتحدة ، قطر ، البحرين وكان ذلك في نهاية شهر مارس وبداية هذا الشهر. وبعد مؤتمر ذاكار قمنا بزيارة كل من الجزائر وليبيا وسوريا وسلمنا رسالة الرئيس ربيع الى الرئيس حافظ الاسد التي تاتي ضمن تحركنا السياسي لشرح اوضاع منطقتنا وتبادل الاراء حول الاوضاع العربية الراهنة ولدعم نضالنا المشترك ضد الصهيونية والامبريالية العالمية وعملائها .

وحول ما ذكر من ان السعودية ستدفع رواتب رجال الجيش والشرطة في اليمن قال :

لقد صدر بيان اقامة علاقات طبيعية فيما بين اليمن الديمقراطية الشعبية والمملكة العربية السعودية في النصف الاول من شهر مارس عام ٧٦ ونامل ان تنمو هذه العلاقات على اساس الاحترام المتبادل وعدم التدخل في الشؤون الداخلية والتعاون المشترك لخير ومصلحة الشعبين الشقيقين .

وليس بيننا وبين المملكة العربية السعودية الا البيان المشترك الذي صدر في كل من عدن والرياض ونامل ان يكون هذا البيان منطلقا لعلاقات افضل مما كانت عليه .

ونفى ان تكون الاتفاقية بين اليمن والسعودية قد تضمنت وقف المساعدات الى ثوار ظفار وقال :

— ان موقف اليمن الديمقراطية من الثورة في عمان حددتها قرارات المؤتمر التوحيدي للتنظيم السياسي الموحد للجبهة القومية الذي انعقد في اكتوبر ٧٥ كما حددها بيان الحكومة الى مجلس الشعب الاعلى في ديسمبر ٧٥ وتتلخص باننا نقف الى جانب الجبهة الشعبية لتحرير عمان في نضالها ضد التواجد الاجنبي والغزو الايراني وندعم مواقفها ونقف الى جانبها .

قضية عمان تخص الشعب العماني نفسه وليس هناك صلة بين اليمن الديمقراطية الشعبية ونظام عمان لان القوى الاجنبية لا زالت تتحكم بها . ويقوم الغزاة الاجانب بتدمير القرى والمناطق وبالتالي يقومون باضطهاد الشعب العماني .

وحول الخطوات التي قطعتها المحادثات بين شطري اليمن قال الوزير:

— ان علاقاتنا بالاخوة في الشطر الشمالي من الاقليم اليمني يسودها الود والصراحة والوحدة اليمنية هي قدر الشعب وانشودة الانسان اليمني.

وعن الخطوات التي سنقوم بها اليمن الجنوبية في حال حدوث حرب جديدة مع العدو الصهيوني قال وزير خارجية اليمن : « ان اليمن الديمقراطية لها موقعها الاستراتيجي الهام . وهذا الموقع جعل المستعمرين في صراع للسيطرة عليه قديما . وبنجاح ثورة الرابع عشر من اكتوبر المجيدة وطرد المستعمر اصبح موقعها الاستراتيجي هذا بدلا من ان يكون منطلقا للعدوان على الاراضي العربية ، منطلقا للدفاع عنها وبالتالي فان اليمن الديمقراطية ملتزمة بكل ما يفرضه عليه التنسيق العربي .

وحول موقف اليمن الديمقراطية من الدعوة لعقد مؤتمر قمة عربي لبحث الاوضاع الراهنة في لبنان قال : « ان المشكلة في لبنان هي خاصة باللبنانيين. واليمن الديمقراطية مع وحدة وعروبة لبنان . وعقد اي مؤتمر قمة عربي يقتضي موافقة اللبنانيين انفسهم وذوي العلاقة المباشرة .

وعن خطط العمل في تنسيق المواقف بين دول الجزيرة العربية قال محمد صالح مطيع على انه يجب ان ننسق مواقفنا لخدمة مصالح ورفاهية شعوب منطقتنا ونقف ضد الاطماع الاجنبية وضد التواجد والغزو الاجنبي لمنطقتنا.

وعن الاوضاع الداخلية في اليمن قال انها مستقرة ولم يواجه شعبنا اية هزة منذ ٦٩ . وقد نفذت الخطوة الاقتصادية الثلاثية واعطت نتائج طيبة. ومن العام المالي ٧٤ — ٧٥ بدأ بتنفيذ الخطة الاقتصادية الخمسية .

ان هذه الخطط الطموحة والجهود المثمرة التي يبذلها الشعب اليمني سوف تجعله يلحق باخوانه في البلاد العربية الاخرى وبدون هذه الخطط والبرامج لن نستطيع ان نزيل التركة الثقيلة التي خلفها الاستعمار في بلادنا ، كما قطعت اليمن الديمقراطية شوطا اخر في توحيد فصائل العمل الوطني الديمقراطي الثلاث في اطار تنظيمي موحد (التنظيم السياسي الموحد الجبهة القومية) حيث انعقد المؤتمر التوحيدي في اكتوبر ٧٥ .

وعن الغاء المعاهدة بين الاتحاد السوفيتي ومصر قال الوزير :

ان الاتفاقية المصرية — السوفيتية خاصة بالشعبين المصري والسوفيتي ، وعلاقاتنا مع الاتحاد السوفيتي متطورة ونعتبر الاتحاد السوفيتي صديقا للشعب العربي .

اصابة الحاكم العسكري لمدينة طولكرم

عمان — اثرا — اصيب الحاكم العسكري الاسرائيلي لمدينة طولكرم بالضفة الغربية المحتلة بجراح كما قتل ٣ جنود اسرائيليين وجرح ٨ في اشتباكات وقعت الاثنين الماضي بين السكان وقوات الاحتلال .

وقالت صحيفة « الدستور » الاردنية التي ذكرت ذلك « ان الحاكم العسكري الاسرائيلي وهو يهودي من اصل يمني كان على راس مجموعة من الجنود الاسرائيليين تصدت للمظاهرة التي قامت بالرغم من حظر التجول الذي ما زال مفروضا على المدينة منذ خمسة ايام . وقد تعرض الشيوخ والنساء للضرب بالهراوات كما استخدمت الغاز المسيلة للدموع لتفريق المتظاهرين .

عرفات : التدويل

— تتمة المنشور على الصفحة الاولى —

يرمي الى انشاء ادارة للحكم الذاتي كان يامل الاستعماريون الصهاينة في اقامته وفشل مشروع « المملكة العربية المتحدة » الذي كان الامبرياليون الامريكيون يحاولون اقامته .

وذكر ياسر عرفات ان هذه الانتخابات سوف تعطينا مزيدا من القوة لاحباط كافة المؤامرات بالوسائل الدبلوماسية والسياسية والعسكرية واختتم حديثه بعبارة شعرية قالها شاعر فلسطيني « هيلت سلامي لكي نتمكن الاجيال القادمة من حمل المنجل» واوضح عرفات ان المنجل يرمز الى حصاد المستقبل ولكن غصن الزيتون الذي مددت به يدي في منظمة الامم المتحدة لا يزال اخضر .

القبس
طبع من عدد اليوم الاربعاء
٣١٩٣٢ نسخة
(ارقام الطبع والتوزيع تخضع لمراقبة مكتب تدقيق التوزيع (لندن)
ABC
member of the Audit Bureau of Circulations

إدارة الوسائل التعليمية
تشاطر الزميل
محمد بسام الحنبلي
الأحزان بوفاة أخيه المرحوم
سعيد كمال الحنبلي
الذي توفي في أحداث لبنان الأليمة.
للفقيد الرحمة وللزميل وعائلة الحنبلي الصبر والسلوان.
انا لله وانا اليه راجعون

آل عبده
ينعون بمزيد الحزن والأسى وفاة فقيدهم الغالي والمربي الفاضل المرحوم
نهيد شفيق عبده
الذي وافته المنية في نابلس عن عمر يناهز ٤٠ عاماً ، تقبل التعازي في بيت أخيه السيد نهيد شفيق عبده الكائن في الشرق شارع أحمد الجابر / عمارة غلوم شاه رضا - الطابق الرابع - الأربعاء والخميس.
انا لله وانا اليه راجعون

أخبار مادة فتح: القاهرة وبغداد وراء المؤامرة على لبنان

بيروت — واف — اتهم ابو صالح عضو اللجنة المركزية لمنظمة « فتح » سلطات القاهرة وبغداد بانها وراء المؤامرة المدبرة ضد لبنان وقال في خطاب القاه خلال تشييع جنازة رشاد عبد الحافظ رئيس تحرير مجلة «فلسطين الثورة » بان الاتفاقات المشبوهة التي ابرمت في كل من القاهرة وبغداد مع اسرائيل ونظام الحكم الايراني ترمي لضمان اعتراف الامة العربية بالقاعدة الامبريالية الصهيونية المقامة في فلسطين واضاف ابو صالح : « ان الذين وقعوا الاتفاقات هم وراء الازمة التي يواجهها الشعبان اللبناني والفلسطيني وانهم المحرضون على هذه المؤامرة وانهم مستاؤون من فشل المؤامرة الامبريالية المدبرة ضد الثورة الفلسطينية » .

واكد ابو صالح : « لقد رفضنا من قبل تدخل القوات السورية في لبنان وذلك من اجل مصلحة سوريا ولبنان والمقاومة وسوف نستمر في هذا الرفض » .

وطالب ابو صالح بانشاء جبهة تضم سوريا والمقاومة الفلسطينية والحركة الوطنية اللبنانية على الاسس التالية :

١ — اتخاذ موقف واضح ومؤيد ازاء المؤامرات التي تدبرها الامبريالية الامريكية في الشرق الاوسط .

٢ — اعداد خطة عمل موحدة نشترك فيها الاطراف الثلاثة ويجب ان يلتقي قادة هذه الاطراف لاعداد هذه الخطة .

٣ — تحقيق الانسجام والترابط بين المقاومة الفلسطينية والحركة الوطنية.

٤ — ان كل تسوية للازمة اللبنانية لا تاخذ في الاعتبار امالني الحركة الوطنية لن تؤدي الا الى ابقاء لبنان في نزاع ولن تحصل على ثقة الجماهير .

كيسنجر يعلن تأييده لحكم الأغلبية السوداء في أفريقيا

ويتعهد بمساعدة الدول التي تطبق العقوبات على روديسيا

لوساكا — رويتر — ي.ب — تعهدت الولايات المتحدة في برنامج من عشر نقاط اعلنه هنري كيسنجر وزير الخارجية الاميركي هنا بممارضة لا هوادة فيها ضد حكم الاقلية البيضاء في روديسيا الى ان يتم وصول الاغلبية السوداء الى الحكم . وقال كيسنجر في مأدبة غداء اقامها الرئيس الزامبي كينيث كاوندا تكريما للوزير الاميركي ان الولايات المتحدة تؤيد الى اقصى مدى الاقتراح البريطاني باجراء مفاوضات تؤدي الى حكم الاغلبية خلال سنتين واضاف كيسنجر ان الولايات المتحدة سوف تتشدد في تطبيق العقوبات التي فرضتها الامم المتحدة على روديسيا وسوف تمارس ضغوطا على الدول التي تنتهك القاطعة المفروضة على النظام العنصري ، وقال ان على نظام الحكم في سالزبوري ان يفهم انه من غير المتوقع ان تدعمه الولايات المتحدة دبلوماسيا او اقتصاديا في اية مرحلة من مراحل نزاع الاقلية البيضاء مع الدول الافريقية او حركات التحرير في القارة .

وتضمن برنامج النقاط العشر الذي اعلنه كيسنجر الموضوعات الرئيسية التالية :

— اخطار حكومة الاقلية البيضاء بممارضة الولايات المتحدة لنظام الحكم في روديسيا الى ان تتم التسوية .

— سوف تتخذ الحكومة الاميركية اجراءات لتطبيق التزاماتها الدولية من ناحية مقاطعة روديسيا وحث الدول الغربية على هذا الاتجاه .

— نصح المواطنين الاميركيين بعدم السفر او السياحة في روديسيا حيث ان الولايات المتحدة ليس لديها تمثيل دبلوماسي هناك ولن تستطيع التدخل لحمايتهم .

— وضع برنامج للمساعدات الاقتصادية للدول المجاورة لروديسيا والتي تقرر تطبيق عقوبات الامم المتحدة على النظام العنصري .

— دعوة الافارقة الى حل مشاكل افريقيا بدون تدخل خارجي لمرفض الحلول .

— دعوة حكومة جنوب افريقيا الى الاعلان عن جدول زمني مقبول للمجتمع الدولي لمنح نامبيا حق تقرير المصير مع الفصل بين الوضع في روديسيا والوضع في جنوب افريقيا حيث يرى كيسنجر ان البيض في جنوب افريقيا قد اصبحوا ذوي حق في الاستقلال بدولة معترف بها ، ولكن يجب على حكومة بريتوريا تسوية مشكلة التفرقة العنصرية .

اجتماع بين كيسنجر وزعيم الروديسيين السود

وقد اجتمع كيسنجر مع جوشوا نكومو زعيم الوطنيين السود في روديسيا بعد انتهاء اجتماعاته مع كينيث كاوندا . وبعد هذا اول لقاء من نوعه بين كيسنجر وزعيم حركة تحرير وطني افريقيا .

وقال كيسنجر ان محادثاته مع الزعيم الافريقي كانت جيدة للغاية في نفس الوقت الذي اعلن فيه الاستفتيموزورويوا مناضس نكومو على زعامة الحركة السوداء مقاطعته لزيارة كيسنجر .

وعلق الرئيس الزامبي كاوندا على البرنامج الاميركي الجديد بانه عام للغاية وبعد نقطة تحول . وشكر الوزير الاميركي لاختياره زامبيا لكي يعلن فيها تحول الولايات المتحدة عن اتجاهاتها القديمة .

وكان كاوندا قد اعلن ان الحرب في روديسيا لن تتوقف حتى تولد زيمبابوي (الاسم الافريقي لروديسيا) وان نجاح رحلة كيسنجر لن يتحقق الا اذا توقف ما يحدث الان من صراع في جنوب افريقيا .

لندن ترحب بتصريحات كيسنجر

● ولي لندن رحبت الحكومة البريطانية بتصريحات كيسنجر وقال ناطق باسم الخارجية البريطانية ان لندن تامل في ان ينظر نظام روديسيا العنصري بعين الاعتبار وبمنتهى الجدية الى خطاب كيسنجر في لوساكا .

مطلوب
شركة بحاجة إلى كهربائيين
تمديدات
المراجعة : لسانيه - بناية الحراء - تلفون ٦٣٠٨١٤
بعد الخامسة مساءً / صاحب

وثائق أدبية خطيرة تنشر لأول مرة:

قصة حبّ مأساوي بين كاتب مصري وشاعرة فلسطينية

أنور المعداوي قتله حبّ بدر آمل.. لفدوى طوقان

ننشر في بيروت خلال الاسابيع القليلة المقبلة مجموعة وثائق أدبية مهمة تكشف عن قصة غرام عنيف بين الشاعرة الفلسطينية فدوى طوقان والناقد المصري المعروف انور المعداوي الذي توفي عام ١٩٦٥ وهو لم يتجاوز الخامسة والاربعين !

والوثائق التي سيتضمنها كتاب جديد للناقد المصري المعروف رجاء النقاش عبارة عن ١٧ رسالة عاطفية ساخنة كتبها انور المعداوي الى فدوى طوقان ، وقد تعرضت هذه الرسائل الى العديد من القضايا الادبية والفكرية ، وكشفت عن جوانب متعددة من شخصية الشاعرة الفلسطينية اللامعة ، التي تقيم الآن في الضفة الغربية لنهر الاردن الواقعة تحت الاحتلال الاسرائيلي. وقد ضمن رجاء النقاش دراسته لهذه الرسائل الكشف عن عدد من الاسرار الادبية المهمة .

قصة اكتشاف

ويقول رجاء النقاش راويا قصة هذا الاكتشاف الادبي الذي يضمنه كتابه الجديد « صفحات مجهولة من تاريخ الادب العربي المعاصر » .

كنت قد التقيت فدوى طوقان في بيروت سنة ١٩٦٧ في مؤتمر كتاب اسيا وافريقيا الذي انعقد قبل حرب يونيو بشهرين تقريبا . وفي لقائنا السريع هذا دارت بيني وبينها احاديث متعددة كان من اهمها حديث عن الناقد المصري الراحل انور المعداوي . وكان المعداوي بالنسبة لي استاذا وصديقا ، وكنت اعلم منه انه كان على صلة وثيقة بفدوى عن طريق رسائل متبادلة بينهما ، فيها لم يلتقيا ابدا ، وكنت اعلم منه ايضا انه يحمل في قلبه لفدوى طوقان عاطفة عميقة تفوق عاطفة الصداقة وكانت هذه العاطفة ، عاطفة حب !.

وسألت فدوى طوقان في لقائنا السريع ذاك ، عما اذا كان بامكاني ان احصل منها على رسائل المعداوي اليها ، لما فيها مما يساعدني على تأليف كتاب عن ادب المعداوي ومأساة حياته ، ووافقت فدوى على ما طلبته منها بلا تردد وحبذت به . ولكن وعدتها بي لم ينفذ الا بعد ذلك التاريخ بحوالي سبع سنوات !

● والسبب ؟

ـ حرب حزيران .. بعد اسابيع قليلة من لقائنا عدت الى القاهرة وعادت هي الى نابلس . ووقعت الضفة الغربية تحت الاحتلال الاسرائيلي . وتصورت ان فدوى قد ضاعت لقائنا الوحيد في بيروت وما دار فيه من احاديث ، وبمرور الايام عرفنا به جميعا من هموم الاحتلال واخواته ، حتى فوجئت برسالة منها ارسلتها الى من عمان في اوائل عام ١٩٧٤ تتضمن ١٧ رسالة هي كل ما كتبها انور المعداوي !

● هل كان في بالك منذ البداية نشر الرسائل ؟

ـ لا ، كنت اود ان اكتب كتابا عن المعداوي الذي كان صديقا عزيزا علي ، استمرت صداقتنا اكثر من خمسة عشر عاما ، لكني عندما تلقيت الرسائل وقرأتها في ليلة كاملة ، ناقشت نفسي طويلا في امرها . هل انشرها ام اطويها ، وبعد تفكير طويل ومراجعة قررت ان انشرها على الرأي العام الادبي مهما كانت النتائج ، وقررت الى جانب ذلك ان اكتب تعليقا او اكثر على كل رسالة من هذه الرسائل يتضمن شرحا واضاءة لما فيها من اشارات ادبية وشخصية .

التردد .. والحسم

قلت لرجاء النقاش :

● لماذا ترددت ، ثم لماذا حسمت الامر بقرارك نشر الرسائل ؟

ـ ترددت اول الامر في نشر هذه الرسائل لانني لست وانقا من ان الحياة الادبية تستطيع ان تتحمل ما يمكن ان تكشفه من جوانب شخصية حريصة تتصل بالمعداوي وفدوى طوقان وادباء آخرين . كما ان هذه الرسائل قد ترضت على من ناحية اخرى ان اكشف عما اعلمه من جوانب خفية في حياة المعداوي مما قد ثرى تقاليدنا الادبية انه غير سليم ، كل ذلك لان حياتنا الادبية ما تزال تعيش في جو من المحافظة والكتمان ، واستنكار المصارحة في الكشف عن حياة الادباء المعاصرين واضواء ساطعة من الوقائع والحقائق ، وهذا كله بالطبع يمثل عائقا كبيرا بالنسبة للدراسات الادبية المعاصرة ، ويمثل نقصا خطيرا في هذه الدراسات .

ومع ذلك فان ترددي قد زاد ان الرسائل تعرض لقصة حب بين المعداوي وفدوى طوقان ، وهو ما يعرض اشخاصا حرصا على ذكرى الرجل وعلى وضع فدوى الاجتماعي من ناحية اخرى على انني رأيت انه من الضروري ان ننتقل من عصر الكتمان هذا الى عصر الكشف والمصارحة ، وعلينا ان نبدأ ذلك فورا مهما صدمتنا الحقائق في اول الامر ، لاننا بعد الصدمة سوف نستيقظ وننتبه ونبحث عن العلاج الصحيح . وفضلا عن ذلك كله فقد رأيت ان نشر هذه الرسائل بصورتها الاصلية ضرورة ادبية وانسانية . انها قصة حب .. وهذا كل شيء .

● اي انواع الحب كان ؟

ـ حب رومانسي عنيف ، لا ينتهي الى الواقع في شيء ، انهما لم يلتقيا على الاطلاق ، في حدود ما اعلم ، ولكنهما اخفيا تبادل الرسائل وكتابة الاشعار حول هذا الحب .

● وكيف انتهى ؟

ـ بالفشل ، كما انتهت كل علاقات المعداوي العاطفية .. وقد ذكرت فدوى طوقان في رسالتها التي ارفقتها برسائل المعداوي اليها ، انها في العامين الاخيرين من مراسلاتها مع المعداوي ، كانت قد ضاقت ذرعا بالتوتر والالم الذي كان المعداوي يسببهما لها بتقلباته المفاجيء عنها ، ثم عودته من جديد معتذرا بالمرض ، وحين تكرر ذلك توضحت فدوى انه كان يحب اللعب بعاطفتها نحوه ، ويتعذب عليها بتعاليها الموهوم ـ وبنص كلماتها ـ كبرياء غبية مائة في المائة ، لذلك لم ترد فدوى على آخر رسالتين بعث بهما اليها ، وصممت على وضع جدار بينها وبينه وكانت تلك نهاية الحب ! ولم تدرك فدوى الحقيقة الا عندما نشر الدكتور لويس عوض في الاهرام مقاله التشهيري عن مرض المعداوي بمدمان .. مرض الحياء ، مما جعلها حزنا شديدا وندما



● صورة الصفحة الاولى من آخر رسالة كتبها المعداوي الى فدوى طوقان



الفشل في الحب !

● هذا عن مسؤولية فدوى عن فشل قصة الحب .. فماذا عن مسؤولية المعداوي ؟

ـ في حدود معلوماتي الشخصية ، كل علاقات المعداوي العاطفية فشلت ، وقد ادهشتني هذه الظاهرة . لماذا كان يفشل دائما في حبه حتى في تلك الايام التي كان فيها لامعا ومعروفا وموسوع الكلمة في الحياة الادبية .. مع العلم بانه كان رجلا وسيما وانيقا مديد القامة مفتقا جذاب الشخصية بصورة واضحة ؟!

● من المعروف انك صادقت المعداوي بين اعوام ١٩٥١ و١٩٦٥ ، وكان عندما عرفته في الواحدة والثلاثين من عمره ، الم تتح لك هذه المعرفة الطويلة به الفرصة لاكتشاف سبب فشله في علاقاته العاطفية ، وهل تتضمن الرسائل ما يكشف عن مبررات هذا الفشل .

ـ انني اود اليوم ـ للحقيقة والتاريخ ـ ان اضيف شيئا عن مرض انور المعداوي ، انه لم يكن فقط يعاني من مرض الكلى او ضغط الدم ، فقد كان هناك مرض ثالث لست اشك في انه كان يعاني منه وانه كان يسبب له كثيرا من الوان الضيق والازمات النفسية الخفية ، ولست اشك في ان هذا المرض الاخير كان من اكبر الاسباب في محنته التي تعرضت لها شخصية المعداوي ونفسيته . لقد كان المعداوي في رأيي يعاني مرضا من الامراض التي منعته من الزواج . وقد حاول ان يخفي هذا المرض عن الجميع وظل يعانيه وحده حتى مات !

● كيف وصلت الى هذا الاستنتاج الغريب ؟!

ـ بدأت فكرتي عن هذا المرض الذي كان المعداوي يعانيه تولد في ذهني بعد لقائي الاول به بسنوات عديدة ، ومن خلال ملاحظات تجمعت في ذهني واحدة بعد الاخرى حتى تكلمت صورة هذا المرض في آخر الامر ، كنت اسأل المعداوي عن سر عدم زواجه فكان يجيب بانه لا يأمن الظروف الاجتماعية ، ولا يجب ان يحني راسه ، ولا يريد ان يعرض اولاده لاي مشكلة من مشاكل الحياة في مجتمع مثل مجتمعنا لا يرحم . وكانت هذه الفكرة غريبة بالنسبة للمعداوي وخاصة في اوائل الخمسينات عندما كان المعداوي في مقبل حياته وكامل قوته ، وكان نجمه الادبي متألقا وكانت الحياة تفتح له آنذاك ذراعيها بقوة وحرارة ، ولذلك فلم يكن غريبا ان يبرر لهذا التشاؤم المبكر ، ولم يكن هناك تفسير سليم له .

اقواله المباشرة

● هل قال لك المعداوي شيئا مباشرا ومحددا حول هذه المسألة ؟

ـ اذكر انه قال لي ذات يوم في اواخر الخمسينات : انني سوف اكشف لك سرا لم اكشفه لاحد من حياتي ، لكنني لن اقوله لك الان ، وسوف اضع هذا السر امانة في عنقك وحدك بعد ان عرفت مدى وفائك لي . ولكن الايام مرت وتوفي المعداوي دون ان يقول لي شيئا عن هذا السر.

ومرة اخرى قال لي انه سأل فتيات كثيرات تحبه الشد الحب : هل بالامكان ان نتزوج دون ان تكون بيننا علاقة جسدية ؟ فاجابته الفتاة ، بان كل ما يهمها منه هو الحب .. هو قلبه وعاطفته .. ولكن الفتاة ذهبت في اليوم التالي ولم تعد اليه ابدا .. وتدروي لي المعداوي هذه القصة وهو يقول لي : ان المرأة لا يمكن ان تحب بقلبها فقط ولكنها تحب بجسدها ايضا ولا تستطيع ان تستغني عن ذلك .

● وبملاحظاتك الاخرى عن حياته التي اكدت لك هذا الظن ؟

ـ كنت الاحظ ان برنامج حياته في القاهرة كان واحدا لا يتغير فهو في عمله صباحا . اما في المساء فهو في بيته او في الجيزة او في مقهى الدنيانا او مقهى باراداي بالدقي ، وكنت اسأل نفسي احيانا في فضول : ليس لهذا الاديب والرجل الرشيق والوسيم علاقة حب تشغل بعض وقته وصلا هاما من حياته ؟ وكنت لا اجد جوابا من هذا السؤال !

ويضيف رجاء النقاش :

ـ اذكر ايضا ان المعداوي كان يتوهم بعض الوقائع التي لم تحدث في حياته العاطفية ، وكنت اكتشف ان هذه الحقائق انما تقوم على الاوهام ، لانه يذكرها امامي اكثر من مرة بكثير من صورة ، فقد ذكر لي انه التقى بشاعرة مصرية بسمائها ، وذكر انها كانت تحبه وانه كان يلتقي معها في اطراف مصر الجديدة ، ولكنه عاد فذكرلي انه لم ير هذه الشاعرة في حياته .. وكرر امامي هذه القصص المتناقضة عدة مرات خلال السنوات الطويلة التي عرفته فيها معرفة وثيقة .

العجز في الادب

ويقول رجاء النقاش :

ـ هناك دليل اخر له اهمية كبرى في هذا المجال ، وهذا الدليل يقدمه لنا ادب المعداوي نفسه ، ففي بعض دراساته ومقالاته وفي بعض القصص التي كان يكتبها احيانا او يترجمها عن الفرنسية ، كانت هناك فكرة متسلطة على ذهنه ، هذه الفكرة هي فشل العلاقات الزوجية او العاطفية بسبب وجود عجز معين عند الرجل او المرأة . ففي مقاله عن « مشكلة العلاقة بين مي وجبران » يفسر لنا المعداوي فشل هذه العلاقة بما اسماه الانوثة المقتولة عند مي .

وسوف تجد هذه الفكرة تشغل ذهنه يعبر عنها في عدد اخر من الكتابات المختلفة ففي قصة كتبها بعنوان « الشقاء المقدس » واعتمد فيها على كتاب مدام ريكاييه للكاتب والسياسي الفرنسي « ادوار هريو » ، يصور المعداوي ايضا المشكلة نفسها ، مشكلة فتاة جميلة وصغيرة تتزوج من رجل عنيف في الاربعين .

والرسائل الى فدوى

● هل تتضمن رسائل المعداوي الى فدوى طوقان ما يجعل هذا الاحتمال واردا ؟

يقول رجاء النقاش :

ـ لاحظت وانا ادرس هذه الرسائل ، انه في القسم الاول منها يحاول ان يؤكد لفدوى ان شعوره نحوها هو شعور الاخوة الصادقة ، وانه كان يحاول ان يهرب من اي تلميح من جانبها لاي معنى عاطفي ، وعندما بدأت فدوى تبوح بعواطفها نحوه وبدا هو يعجز عن كتمان عواطفه هو الاخر ، واذا به فجأة يكتب لها : يجب الان ان نفترق . اي انه بعد ان بدأت علاقته بفدوى تأخذ طابعا عاطفيا قرر الهرب وقطع علاقته بها .

وقد اضطربت فدوى طوقان لهذا الموقف المفاجيء ، ممن كان يهتم بها اشد الاهتمام ويحنو عليها حنوا بالغا في رسائله السابقة ، غير انني لاحظت ان المعداوي قد عاد مرة اخرى الى فدوى وبصورة مفاجئة تماما . ولكن بعد ان بدأ مرضه واحس بحاجته المعنوية اليها ، وهو عندما يعود يبرر عودته بانه اطمأن الى ان فدوى لا تهدف من وراء الحب الا الى الحب ذاته » .

ويستدل رجاء النقاش على هذا الموقف بفقرات مطولة من الرسالة السادسة عشرة التي ارسلها المعداوي الى فدوى وفيها يقول :

« ان الموت هو الشيء الوحيد الذي يمكن ان يفرق بيني وبينك .. نسري هل طمأنتك هذه العبارة الاخيرة على اني لن اقول لك بعد اليوم : وداعا ؟ انها كلمة قلتها بالامس ، وشرحت لك دوافعها النفسية .. قلتها ولم اكن اعلم انها ستحدث كل هذا الاثر في حياتك ، ولشد ما اتوق اليوم الى لقائك لاعتذر اليك .. ولاقول لك كما قلت لك بالامس : كنت اشفق عليك يا فدوى .. اشفق عليك من حب لا امل فيه ، حتى هذه الامنية الصغيرة : امنية اللقاء بين انسان وانسانة يعيش احدهما في القاهرة ، ويعيش الاخر في نابلس .. واقول لك ايضا : لقد كنت احاول ان اجعلها فلسفة . بان اتركك للزمن ليقدم اليك بيديه الحانيتين جرعة النسيان . ولم اكن اعلم ان لك انت الاخرى فلسفة حين قلت ان املك من وراء هذا الحب هو الحب ذاته ، هو ان يجد الانسان في هذه الحياة من يقول له انك لن تقسو وحدك ، لانني سأكون الى جانبك بكل خلجة نفس وبكل خفقة قلب ، وبكل دقة من دقات الشعور ، ونسألنني الرأي في هذه الفلسفة فأقول : انني مؤمن بها لانني اؤمن بالفن ، الفن الذي يرتفع بالانسانية من ارض المادة الى سماء الروح » .

ويستطرد رجاء النقاش قارئا فقرة اخرى من الرسالة :

ـ ويقول المعداوي في مكان اخر من نفس هذه الرسالة : « ان اشفق عليك اذن يا فدوى العزيزة ، يا شريكة حياتي ، ولو فصلت بيننا الاماد والابعاد . نعم انت شريكة الحياة طالت ام قصرت ، ابتسمت او تجهمت ، حكمت بالبعد بين نابلس والقاهرة ، ام جادت بالقرب واذنت بالقاء ! » .

من هذه الفقرات يستنتج رجاء النقاش ما يؤكد فكرته من ان هناك اضطرابا ما في علاقة المعداوي بفدوى طوقان ، فيقول :

ـ فلماذا ترات هذه التعبيرات المتناقضة . لماذا اندفع المعداوي في البداية الى تقديم عواطف الود الخالص الى فدوى بشكل يكاد يصل نوعا ما الى الاغراء العاطفي ، وعندما تجاوبت فدوى معه اثر الهرب ؟ ثم لماذا عاد اليها عندما اطمأن الى انها لا تهدف من وراء الحب الا الى الحب ذاته .. اي عندما اطمأن الى انها « لا تهدف من وراء الحب الا الى ذاته » واطمأن الى انها لا تفكر في ان تتجاوز علاقتها تلك الحدود الخالية الزوجة التي تشغل بال الرسائل وكامة الاسرار ، ولا يزيد من ذلك غموضا واحداء ، وعندما كتب فدوى اليه بأن امثلها من « وراء الحب هو الحب ذاته » .

ثم سأله رأيه في هذه الفلسفة فانه بصرح صرخة فرح ويقول : « انني مؤمن بهذه الفلسفة لانني اؤمن بالفن ، الفن الذي يرتفع بالانسانية من ارض المادة الى سماء الروح ، ثم يقول لها بعد ذلك « يا شريكة حياتي » وهي عبارة لا تقال عادة الا للزوجة .. وهي بالغة الدلالة على ان المعداوي اعتبر ان ما بينهما من علاقة روحية هو كل المطلوب لكي تصبح فدوى شريكة حياته؟ كل هذه المواقف والعبارات تثبت شيئا واحدا هو الرأي الذي انتهيت اليه من ان انور المعداوي كان يعاني من مرض يمنعه من الزواج ويجعل من كل حب عنده « حبا لا امل فيه » !

طبيعة المرض ..

قلت لرجاء النقاش :

● قبل ان ننتقل الى مناقشة حول اسباب هذا المرض ، اود ان اسألك : هل توصلت الى تحديد دقيق لطبيعة هذا العجز ؟

ـ الواقع انني اجد حرجا شديدا في الحديث عن هذه المسألة ، فليس هينا على ان ازيح الستار عن اخص خصوصيات صديق عزيز علي ، احترم ذكراه ، ولولا انني قدمت ان ازاحة الستار عن هذا السر يفيد في فهم مأساة المعداوي ، ودراسة ادبه ، فضلا عن انه يهم العديد من الباحثين في علوم النفس والاجتماع ، لاخفيت هذا الاستنتاج . ولذا اريد ان اقول لك ان مرض المعداوي الذي كان يمنعه من الزواج ليس واضحا ومحددا في ذهني تماما .. هل كان مرضا عضويا ام كان مرضا نفسيا يصل في خطورته الى قوة المرض العضوي وتأثيره الحاد العنيف ؟ ذلك ما لا استطيع تحديده فاذا كان المرض عضويا فالامر مفهوم وواضح .

● واذا لم يكن كذلك ، فبماذا تفسر الامر ؟

يقول رجاء النقاش :

ـ يبدو لي ان المعداوي كان يعاني من مشكلة نفسية خاصة فقد كان يحبها حبا غير عادي ، وكان متعلقا بها الى ابعد حدود التعلق ، وكان يروي عنها في اعماقه المختلفة لي ، انها كانت تحبه هي الاخرى بشكل يفوق حب الام لاولادها . وقد اشار المعداوي اكثر من مرة في رسالة الى هذه العاطفة العميقة التي كانت تحملها له ، فعندما كان مقدرا له ان يجري عملية جراحية خطيرة كتب لفدوى « شيء واحد هو الذي يخيفني : هو ان تعيش امي وحيدة » ، وهو ينفي في هذا الخطاب ان تكون مخاوفه على امه مخاوف بسبب نقص في احتياجاتها بعد موته ، فهي ثرية « ولكن وحدتها الشعورية هي التي تخيفني » والرسائل تكشف عن بعض جوانب هذه العلاقة ، فالام كما يذكر المعداوي في احدى رسائله تحضرمن قريتها الى القاهرة لكي تحول دون اجرائه العملية الثانية بعد ان اجرى الاولى واخفى نباها عنها .

● أهناك في حياة المعداوي الواقعية ما يفسر هذه العلاقة ؟

ـ لا تنس ان المعداوي كان الابن الوحيد لامه بين ثلاث بنات ، وان هذه الام هي التي بقيت له بعد وفاة ابيه وطبيعته بطابع الخضوع والرهبة .. فهو لا يستطيع ان يجادل ولا ان يعترض ولا ان يقف في وجهها عندما تتعقد الامور !

● وكيف ينظر الى الام في ادبه ؟

يقول رجاء النقاش :

ـ هذه نقطة يستحق الاهتمام ، فكل من قرأ ما كتبه المعداوي عن قصة « ام » للكاتب الفرنسي الكبير فرانسوا مورياك ، يدرك على الفور ان تحليل المعداوي لهذه القصة يمكن ان يلقي بعض ظلاله وايحاءاته على حياة المعداوي نفسه ، فالقصة كما تعرفة تعرض لصراع بين الام والزوجة حول الابن .. وقد قرأت تحليل المعداوي لرواية مورياك وانا اتساءل : هل تعرض المعداوي في حياته النفسية ، كلما اراد ان يقترب من امرأة يحبها ويتمنى ان يرتبط بها ، لهذا الصراع النفسي الذي يقول عنه انه « مصدر العلاقة المعقدة » بين كل ام وزوجة تتقدم في اعماقها بحركة حول الرجل الذي ترتبط به بالاولى روابط البنوة ، وبالثانية صلات الزوجية ؟ هذا الرجل الذي يقف بين الحدين موقف المتفرج المتردد الذي تتعرض حياته في كل وقت لهبوب العواصف والاعاصير ، وهل انتصرت الام في نفس المعداوي على المرأة الاخرى حتى قبل ان تدخل عنده المرأة في حياته ، مخضع خضوعا نفسيا كاملا لسلطان الام ولم يستطع ان يرتبط بامرأة اخرى ، وخاصة وانه يشبه بطل القصة تماما . أليس من الممكن ان تكون علاقة المعداوي بامه قد اخذت في حياته شكل الحب المتغير المنيف من جانبه ومن جانب امه معا ، قد تحولت الى مرض نفسي يمكن منه ومن جانب امه معا ، وتقل في حياته كل رغبة في امرأة اخرى .

(الحلقة الثانية والاخيرة في صفحات الادب المقبلة)

فنون نسائي

أزمة الفكر العربي

يعاني العقل العربي اليوم ازمة حضور تطرح وجوده كله على بساط النقد والتقييم واعادة النظر ، خاصة مابين المعهد المفكرة ، والفكر العربي يعيش مرحلة جمود وركود رهيبة ، في زمن سوده المتاعب والمشاكل التي تحتاج الى فكر عميق الغور ثاقب البصيرة لتطويقها او حلها .

ان العقل العربي لم يتوقف عن انتاج العلماء والادباء والكتاب ، لكنه في حالة تقوقع وانكماش بالنسبة لمولد الفكر . فالامة العربية التي تحتضن اكثر من ١٢٠ مليونا ، لا تضم عشرين مفكرا . واعني بالفكر ذلك الابداع الخلاق الذي يطرح فكرا جديدا عمليا يتناول حل معضلات تهم الجماهير ، فالنقاد الذين يصدرون الموبقة وينخلون القضايا الهامة كثيرون ، لكنهم لا يعرضون البديل لما يرفضون ، ولا يصلون المشكلة في اطار المعالجة العملية الواعية التي تؤدي الى ضوئها ، وقد تقتصر مهمتهم على الاداء بعض الاراء السطحية التي تسقط خارج صحن المعالجة الفعلية .

ان مسلق الازمات يستعرض بحرك الشعارات الفكرية والرؤية لتتفجر نهرا يجرف رواسب الازمة ويزيح اعصاب المتوترين بمرارها . اما في العالم العربي فالمفكر متمثل في الادباء والشعراء ومنحصر كالارنب من صلكة الاحداث باخذ لنفسه اجازة طويلة لا تسهى الا بانباء المشكلة التي يجره الرمس وجده عاجزة عن حلها .

والمقصود بالفكر هنا ، الفكر العام الشامل ، الثقافي والسياسي والاقتصادي والاجتماعي ، لان طبيعة الفكر واحدة لا تتجزأ .

واذا تطرقنا الى مختلف جوه الابداع الفكري ، لايس بمرقة ان الابداع العلمي يحد ذاته ، من زاويته الادبية المصرية نثرا وشعرا ، يشكو من البزال النوعي وان كان مقارنا بمظاهر الهامة الكمية . فنحن نتساءل بخروج الى قصائد من عيون الشعر العالمي نذكرنا ببعض شاعرية مبدعين عرب مروا على ارضنا منذ مئات السنين ولا يزالون يعاصرون عقولنا بتاجهم المبدع .

وعلى سبيل ما يلفظه المطابع العربية من عبرات ، كم هي الكتب التي تستحق القراءة وتسهل امانة دراسة التي مكتباتنا ؟

ان مسلق الازمات يستعرض بحرك الشعارات الفكرية والرؤية لتتفجر نهرا يجرف رواسب الازمة ويزيح اعصاب المتوترين بمرارها . اما في العالم العربي فالمفكر متمثل في الادباء والشعراء ومنحصر كالارنب من صلكة الاحداث باخذ لنفسه اجازة طويلة لا تسهى الا بانباء المشكلة التي يجره الرمس وجده عاجزة عن حلها .

والمقصود بالفكر هنا ، الفكر العام الشامل ، الثقافي والسياسي والاقتصادي والاجتماعي ، لان طبيعة الفكر واحدة لا تتجزأ .

واذا تطرقنا الى مختلف جوه الابداع الفكري ، لايس بمرقة ان الابداع العلمي يحد ذاته ، من زاويته الادبية المصرية نثرا وشعرا ، يشكو من البزال النوعي وان كان مقارنا بمظاهر الهامة الكمية . فنحن نتساءل بخروج الى قصائد من عيون الشعر العالمي نذكرنا ببعض شاعرية مبدعين عرب مروا على ارضنا منذ مئات السنين ولا يزالون يعاصرون عقولنا بتاجهم المبدع .

وعلى سبيل ما يلفظه المطابع العربية من عبرات ، كم هي الكتب التي تستحق القراءة وتسهل امانة دراسة التي مكتباتنا ؟

دمشق : عبد الله أحمد حسين

تعالي



تعالي قربي مني فما أحلى من السكر
وأزكى من عبير الورد اما في الربى يظهر
فما كالوردة الحمراء منضودا به الجوهر
فسبحان الذي سوى وسبحان الذي قدر
وسبحان الذي أبدع في الخلق الذي صور

* * *

فيا انشودتي العذراء يا عودي والمزهر
ويا أملا على الايام في أغصانه أخضر
هبيني نظرة سكرى وهاتي قبلا أكثر
فيا عطرا اسر به من النسرين والعنبر
ويا فيضا من الالهام بل يا سري الاكبر

وقيت الداء والمكروه والهم الذي أضمر
رأيتك بادي الاشراق كالروض الذي أزهر
أتاه الغيث مدرارا فأظهر فيه ما أخفى

* * *

يكاد الوجد يغلبني اذا ما جاءني ذكر
فما أنعم خديه وما أحلى وما أطهر
وما أجمل أن ألقاه بالوجد الذي يظهر
بديع الخطو واللفتات أغوى العقد والمئزر
له غمازة تحلو اذا ما ابتسم الاحور
وخال تاه مغرورا على خد من التمر
وقيت الشر يا غالي وصانك ربك الاقدر

مكتبة القبس

داروين

عالم طبيعي وقارئ شعر

قليل الذكاء ! ضبابي الذاكرة !



مع اعلام الفكر العالمي



ولد شارل داروين عام ١٨٠٩ ، ومنذ صباه المبكر ظهرت عليه سذاجة حية ،وتذوق للكذب ، يكذب كثيرا ويصدق كل ما يقال له وان كان كذبا . وكان خاملا كسولا في دراسته ، يكره المحاضرات وتستهويه الرحلات والصيد . وكانت هناك نية لان يكون طبيبا ، او قسيسا فلم يتجاوب مع هاتين المهنتين . بل انقذه من ذلك قبول عرض للسفر على ظهر سفينة (البيغل) التي كانت مهمتها معرفة شواطيء التشيلي والبيرو ، ووضع سلسلة مقاييس زمنية حول العالم .

وكانت الرحلة ممتعة لداروين ،امتدت من عام ١٨٣١ الى ١٨٣٦ استفاد منها كثيرا ومارس خلالها علم الجيولوجيا ودرس بنية الجزر، وخاصة بحر المرجان الواقعة ما بين استراليا وملانيزيا التي تضم غينيا الجديدة وخليج بسمارك وجزر سليمان . ثم عاد الى كمبردج في لندن وتزوج عام ١٨٣٩ حيث انتقل الى منطقة « كانت » وعاش فيها حياته .

اما الملاحظات التي دونها خلال رحلته العلمية فتكفيه للعمل طيلة حياته ، ومنها اعماله حول تكون شعب المرجان،ثم بدأ منذ عام ١٨٣٧ يكتب ملاحظاته حول « تحول الاجناس » من خلال ملاحظاته ، الطريقة التي تختلف بها الاجناس من جزيرة لاخرى في محور جزر« غالاباغوس» ذائعا . وفي عام ١٨٤٦ راح يبحث في رتبة حيوان المن «القشريات سماء » هدايه الرجل وامضى في متابعة هذا البحث ثمانية اعوام احس بمعهدها بضياع الجهد .

وفي سنة ١٨٥٤ بدا يهتم بالتطور ،وجمع الكثير من الوقائع المتعلقة بالتحولات ، وقرا « مالتوس » وفهم نظرية الانتقاء . ونشر عام ١٨٥٩ ، كتاب « اصل الانواع » فاصاب نجاحا كبيرا وفوريا . وفي عام ١٨٦٨ وضع كتاب « تغير النبات والحيوان في حالة التدجن » وعام ١٨٧١ اصدر كتاب « تحدر الانسان » . وكان في هذه السنوات يعاني المرض ، الى ان توفي عام ١٨٨٢ .

كان داروين طويل القامة منحنيا وضيق الكتفين ، يبدأ عمله مبكرة الصباح ، وفي المساء يخرج ويطالع ويدخن ويلعب الورد ، وكان بطيء الذهن ، يكتب اولا كل ما يفكر فيه ثم يعود للتصحيح او لا يصحح ، وفي نهاية اعوامه خف تذوقه للشعر والموسيقى والرسم وكاد ينعدم .

مؤلفاته : عددها ١٨ كتابا منها :

- يوميات عالم طبيعي على متن « البيغل » عام ١٨٣٩ .
- شعب المرجان : تركيبه وتوزيعه عام ١٨٤٢ .
- ملاحظات جيولوجية على الجزر البركانية التي زارها خلال رحلته ١٨٤٤ .
- ملاحظات جيولوجية في جنوب اميركا .
- اصل الانواع بواسطة الانتقاء الطبيعي او الصراع من أجل البقاء في الطبيعة ١٨٥٩ وظهرت في خمس طبعات .
- حول خصوصية السحليات بواسطة الحشرات والنتائج الجيدة للمزاوجة .
- تحركات وعادات النباتات المتسلقة ١٨٦٤ .
- تغير الحيوانات والنباتات في حالة التدجن .
- اصل الانسان والانتقاء في علاقاته مع الجنس ١٨٧١ .
- تعبير الانفعالات لدى الانسان والحيوان ١٨٧٢ .
- النباتات اكلة الحشرات ١٨٧٥ .
- نتائج الخصوبة المباشرة والمتشابكة في عالم النبات ١٨٧٦ .
- الاشكال المختلفة للازهار ١٨٧٧ .

فلسفته :

١ ــ يقول داروين حول التغير في الانواع والتدجن : تتم العملية بواسطة « الانتقاء الاصطناعي » ونكون الاستفادة من قانوني الطبيعة : الاول قانون التغيرية ، والثاني هو قانون الوراثة الخلفية ، ولنتفحص هذا الواقع المثير، ان التغيرية والوراثة متناقضان من بعض الاوجه . فالقانون الاول هو قانون تباين .. والثاني هو قانون محاكاة . ومن العمل في هذين القانونين وصل داروين الى حقيقة جديدة لموضوع اصل الانواع القديم .

٢ ــ وبعد ذلك توصل داروين الى نظرية « الصراع من اجل البقاء » وهذه القاعدة يراها في اشكال ثلاثة :

تنافس بين الكائنات على الغذاء . تسابق في نفس الوسط بين الكائنات التي تاكل والتي تؤكل . وجود التنافس عند بعض الانواع او ما يسمى « بالتسابق الجنسي » او التنافس من اجل الاستوزار ، مثل التحارب عند الطيور بوحشية من اجل امتلاك الاناث . كما في كتابه «تحدر الانسان» من القوانين الثلاثة مجتمعة : التغيرية والوراثة ، والتسابق الحيوي او الجنسي ، يتكون قانون جديد هو نتيجة الحتمية للقوانين السابقة ، يسميه داروين « الانتقاء الطبيعي » . اي انتصار النوع في ظروف معينة ، دون النظر الى اخلاقية هذا النوع او الجودة او العدالة فيه . ووراء الغاية الظاهرية التي تربط الكائنات ببيئتها ، نسمح « الداروينية » باقتراض آلية تربط التحولية والوراثة والتسابق الحيوي بشكل يؤمن اختزال غير الصالح والاحتفاظ بالصالح والتكاثر الناجح للاصلح . وفي هذا تكمن الاسباب الرئيسية التي جعلت رجال الدين يستنكرون نظرية داروين . لكونها تهدم المنطق المعروف في وجود غايات الاشياء النهائية انبانا للعناية الالهية.

وان كان ذلك لم يقصده داروين لان غاياته كانت علمية بحتة ، وهمه الوحيد كان الحقيقة العلمية ، فلم ينصب نفسه كمدو للايمان الديني . واهتم بامور التنبؤ بالاعتراضات التي قد توجه الى نظريته ، والتفتيش تجريبيا عن اجوبة لها . وهو يعتبر الاجناس اعراقا اكثر تباعدا من الاعراق العادية ! كما اهتم بدراسة الانفعالات عند الكائنات عند الخوف والغضب والفرح والتعب والراحة وغيرها .. وزود داروين بالدراسات التجريبية الدقيقة للفلاسفة الجدليين بسلاح حربي مهم . وانقسم الفلاسفة بعده الى قسمين : فلاسفة اخذوا بنظرية التطور التي تعتبر الاجناس النباتية والحيوانية منحدرة من اجناس سابقة ، ولكنها تحولت . وحول هذه النظرية تشاعبت الدراسات وتراكمت الاثباتات . وفلاسفة اخذوا نظرية مرتبطة بكيفية فهمنا لقرابة الانواع بعد الاعتقاد ان كل نوع مستقل تماما عن الاخر . واذا لم يكن كذلك فبالامكان وضع شجرة نسب للحياة ذات جذع واحد ، وذات اغصان وفروع تشكل كل الانواع النباتية والحيوانية ، وبنوا رأيهم على تشابه خلايا الانسجة الحية .

ولكن النظرية التطورية بقيت منتصرة منذ داروين واكدها كثيرون ، والاخذ بتاكيد تطور الانواع شيء ، وشرح اليتها شيء اخر . وحول هذه النقطة شنت حملات نقد شديدة على افكار داروين . وبعض العلماء فضلوا نظرية « لامارك » والبعض جمعوا بين ضرورة عدم الاهمال للاثنين لتكون هناك استمرارية التطور في العلوم الطبيعية. والا ظلت عملية الانتقاء الطبيعي عند داروين غامضة امام الكثيرين . فهناك اعتقاد مضاد بان كل تغير كان ثمرة لصدفة لا يعني شيئا .. لان للتغير سببا ولكن جهلنا لطبيعته يبقينا في الشك والظلام . وهناك من بحث علماء الطبيعة على تطبيق دور الانتقاء الطبيعي بل ونفيه ومن هؤلاء «رابود » والانتقاء الطبيعي الذي يؤمن معيشة الاكثر تكيفا مانه لا يحمي التقدم النسبي اما قانون الحياة فيحضنا لنعمل الضروري من اجل الابقاء على النسنا وعلى ذوينا .. بينما نظرية داروين تنقد الاكثر تكيفا ونقضي دون شفقة على اللامتكيفين دون الاهتمام بقيمتهم على صعيد المطلق .

اسلوبه وهواياته

كان في بداية دراساته يعاني من اسلوبه في الكتابة ، ويجد صراعا بين تزاحم الافكار وابطائه في التعبير عنها بلغة متينة ، واخيرا قرر ان يكتبها بسرعة لكي يربح الوقت ويصحح في النهاية .. ثم اكتشف ان العبارات السريعة اكثر جودة من العبارات التي تاخذ وقتا للتفكير . وكان يضع ملخصات عن الكتب التي يحتاجها ثم لا يلبث ان يجد مادة كافية لحمله .

وحتى سن الثلاثين كانت مؤلفات الشعراء امثال ميلتون وغراي ، وبيرون وشيلي تمده بلذة خاصة ، واهم من ذلك مسرحيات شكسبير في مسرحياته التاريخية وكان الرسم والموسيقى يمنحانه احاسيس لذيذة . وبعد تلك السن بسنوات بات لا يشعر باي لذة بهؤلاء ولا بالموسيقى والرسم واصبح شكسبير مملا في نظره . ويقول داروين في احد كتبه : لقد فقدت تذوقي للموسيقى والرسم . فالموسيقى تجعلني بشكل عام افكر في الموضوع الذي اعمل حوله ، عوضا عن ان تمنحني اللذة ، واحتفظت بتذوق للمناظر الجميلة ولكن رؤيتها لم تعد تمنحني الارتياح السابق . وكنت ابارك جميع الروائيين ، واحب الروايات التي تنتهي نهاية سعيدة . فهناك قانون ينمنها من الانتهاء بمأساة . وحسب تذوقي ، تكون القصة جيدة اذا تضمنت شخصيات نستطيع ان نحبها ومن الافضل ان تكون سيدة جميلة .

ولم تعد السير الذاتية وكتب الرحلات تستهويه كما كانت في الماضي. واصبح ذهنه آلة مهمتها استخلاص القواعد العامة في جملة احداث . واختار داروين في تفسير تاثير ملكة القواعد والعلوم على الجزء من الدماغ الذي تتعلق به اللذائذ التي ذكرها .

ومع هذا فكان يداوم على قراءة الشعر وسماع الموسيقى مرة في الاسبوع ، على اعتقاد منه بانه من الممكن ان يحتفظ الجزء الضامر من دماغه ، بنشاطه بفعل التمارين .. ولانه يرى بفقدان هذه الميول فقدانا للسعادة ، بالاضافة الى مدى ضرره على الذكاء والمزاج ، وتاثيره على قدرة طبيعته على الانفعال .

ويعترف « داروين » بقوله : انا لا املك سرعة استيعاب او سرعة بديهة ، وهذه صفة واضحة عند بعض الاذكياء ، مثلا عند هوكسلي (عالم طبيعي انكليزي عاش بين عامي ١٨٢٥ ــ ١٨٩٥ دافع عن التحولية ــ مؤيدا لداروين) ، ويقول ايضا : انا ناقد سيء فحين اقرأ كتابا او مجلة ، اعجب بالمقال ولا اكتشف نقاطه الضعيفة الا بعد تفكير طويل . ولم انجح اطلاقا في العلوم الرياضية وفي الماورائيات .

وكانت ذاكرته قوية ولكنها ضبابية ، تكفي لتنبيهه بغموض بانه قرأ او شاهد شيئا مختلفا او متجانسا مع الاستنتاج الذي استخلصه . ولم يستطع ان يتذكر تاريخ شيء معين او شطر قصيدة بعد انقضاء عدة ايام . وكان منهجيا كما تتطلب طبيعة عمله ، وكان لديه الوقت الكافي لانه لم يكن يعمل ليكسب قوته . واخذ المرض كثيرا من حياته لكنه لم يحرمه من التسليات التي يوفرها المجتمع . وكان داروين صبورا على التفكير وبارعا في جمع الوقائع وملاحظتها .

(تلخيص كتاب : أندريه كرمسون : ترجمة سلمى زيادة)

وداع موسم

تشهد الساحة الادبية هذا الاسبوع وداع الموسم الثقافي لهذا العام بمهرجان للشعر ، منتهيا مع اقتراب موعد الامتحانات العامة ، ومع ارتفاع درجات الحرارة على ابواب الصيف . وعلى امتداد الصيف الطويل يتجه التفكير عبر الجمعيات الثقافية عامة ورابطة الادباء والمجلس الوطني للثقافة والفنون والاداب الى تنشيط الحركة الثقافية والادبية في الموسم الثقافي المقبل ، والتركيز على منهج عمل يتناول تخطيطا للندوات الثقافية والمحاضرات والنشاطات الاخرى بحيث يتم ذلك بتوجيه دعوات رسمية الى ادباء وشعراء ومفكرين مع الاهتمام باعتبار الموضوعات والمحاضرين بما يتفق مع غاية الموسم الثقافي وتنشيطه بالنوعية والاعداد المسبق ، بدلا من الاعتماد على الصدفة التي تحكم توجيه الدعوات للضيوف من الادباء الزائرين، وما يحكم ذلك من ضيق وقت ان في توصيل الاعلان الى جمهور او في الوقت المتاح للمحاضر لتحضير واعداد موضوعه . خاصة وان هذه التجارب المتكررة قد اثبتت فشلها من ناحية المواضيع المطروحة والتي تقدم ارتجالا دونما اي استعداد الا الرغبة الصادقة من جانب الرابطة وجانب المدعو لهذا اللقاء المرغوب بين اهل الفكر والمؤمنين بالكلمة .

لكن الذي يحصل غالبا ان يخرج المحاضر عن الموضوع المعلن للمحاضرة او يتطرق الى جانب واحد ويختصر او يتلافى الخوض صريحا في مادته لاعتبارات قد يكون أهمها عدم الاعداد الكافي لضيق الوقت او لعذر كهذا !

ومن الحق القول ان رابطة الادباء ، قد استفادت وافادت من هذه الدعوات التي توجهها للادباء الضيوف . لكن الركاكة ، كانت تبدو واضحة في معالجة مواضيع المحاضرات ، وسلبياتها ربما كانت اكثر وضوحا من ايجابياتها . ولذلك كانت المجاملات تدخل جذور المنقد للمحاضر ، الذي يكون قد استدرج الى الحديث دون استعداد منه بوقت كاف . ولهذا يمكن القول ان الموسم الثقافي ونمثله رابطة الادباء اكثر من اي جمعية او رابطة اخرى ، قد تميز بالبرود العام ، وعدم الجدية الكافية .

ولسان حال الجميع في ذلك يقول على طريقة الاخوان المصريين : « أحسن من ما فيش » .

ولكن ما يعرف من اتجاه المجلس الوطني للثقافة والفنون والاداب الى التنسيق مع رابطة الادباء لجعل الموسم الثقافي المقبل موسما جديدا ومؤثرا في تبديل الصورة للنشاط الادبي والثقافي على منهج مدروس ، ذلك ما ينتظره جمهور الثقافة والفكر ، ورواد الندوات والمحاضرات عامة .

أما سخونة هذا الموسم فقد ظهرت فيما اثارته « القبس » في صفحتها الادبية ، اولها موضوع الحديث مع نجيب محفوظ حول مشكلة الارض والتنازل وردود الفعل التي احدثها هذا الحديث على الصعيد العربي والمحلي ، والمجال الذي فتحته « القبس » في نشر ردود الادباء والمفكرين والقراء على اختلاف آرائهم في تلك الصفحة على عدة اسابيع . وشاركت فيها الصحافة الكويتية والعربية .

والموضوع الثاني كان مع « محاكمة الادباء » الذي اثار ضجة بين الكتاب الكويتيين ، وتناولوا في آرائهم ركود الحركة الادبية واسبابها ، وانقسموا حولها بين متشائم ومتفائل ، وقدم كل منهم تصوراته ومبررات تشاؤمه او تفاؤله ، كما احدث هذا الموضوع تحريكا للادباء الشبان من الجنسين في التعبير عن آرائهم في الساحة الادبية . ومهما يكن من امر ، فان هذه السخونة بوجهيها السلبي والايجابي ، لم يروضها اكثر من حافز لتقريب وجهات النظر .. فليس من الجائز ان نتشاءم حتى النهاية في مستقبل الكلمة والحركة الادبية وان كانت هناك بعض مبررات امام اصحاب هذا الراي ، وكذلك ليس من الجائز التفاؤل الى ابعد الحدود وان كانت هناك امثلة امام اهل هذا الراي ايضا ، ان الحركة الادبية في الكويت في مرحلة تكوين ، ومتوقفة بشكل دقيق على كيفية نمو وخلق الانسان الجديد ، وبل ورغبة رواد هذه الحركة في تاثيرهم على توجيه هذا الانسان . وطالما ان هناك مسيرة العلم ، والثقافة ، بشتى وسائلها المقروءة والمسموعة والمرئية عاملة وفعالة بقدر ما تكون على الادباء واجبات الملاحظة والنقد والتوجيه ، وبعد ذلك يمكن معرفة مقدار الطموحات التي هي آمال الحركة الادبية الشابة ، وثمرة من صنعها .

س. ف.

غداً آخر الأسبوع



شاعر الحب الطيب

قصيدة للشاعر السوداني محمد الفيتوري

ــ ١ ــ

قمر الامة
يا خارطة الدنيا ..
وطاووس بساتين النضال
شاحبا أدخل في شمسك ..
أمضي خلل البهو الرخامي ضئيلا
رامقا قبعتي السوداء ..
ما اعظم بهو الموت ...
ما اجمل مولاي حزننا
وسحبنا
وظلالا
يتبعني وهو لا يملك ..
ليكي مثل من يبكون
برثاع كما يهوى ، ولا يهوى ..
برثاع تاج النوابات

ــ ٢ ــ

على رأس البدايات
منهار طويلا
ثم بنهار طويلا

ــ ٣ ــ

وقع الطائر في احبولة الصناد
صقرا ملكيا ، عاصف المخلب
عصفورا غريبا ، اخضر المنقار
ظلما جالما يبحث في الادغال
عن أنداء

يا مولاي
كم تشبه في موتك اني الذئب
كم تشبه سنحابا شتائيا حميلا
لم تعد تشبه ابطال الاساطير المخيفين
المبرين القشعريره في الاجيال
مخلوق ضعيف انت
لا تشبه بعض الالهة !!

واحتراما للذي كان هو الامة
أرخي هذه القبعة السوداء في صمت
واسترجع بعض الضحكات التائهة

وهذه اجابة السؤال :
بجلس بعد موته الجنرال
خجلان الى مائدة الكردي
والكردي خجلان
الى مائدة الجنرال ...

ــ ٣ ــ

قط لم تسمع به ؟!
اعرف يا مولاي ، ان بطلا منتصرا
مثلك
لا يسمع الا صوت بطشه
ولا يعرف الا وجه عرشه
ووجه نعشه
ولا يبصر كائنا سواه !

وقفة حول

الموسوعات العربية القديمة والمعاصرة



بقلم : عبد الرزاق البصير

اهتم جماعة من الدارسين المعاصرين بدراسة الاسباب التي دفعت الادباء ذوي الثقافات المتنوعة والاطلاع الواسع الى انشاء مؤلفات تبحث في مواضيع متنوعة . ومن المعروف أن عمر بن بحر الجاحظ هو أول من نهج هذا النهج ثم تلاه المبرد في « كامله » وابن عبد ربه في « العقد الفريد » وابن قتيبة في « عيون الاخبار » ، وأبو الفرج الاصفهاني في كتابه الشهير « بالاغاني » ، وأبو علي القالي في كتابه « الأمالي » وغيرهم . والدارسون مختلفون في تعليل ذلك ، فبعضهم يرى أن الامة العربية شهدت بعد الفتوحات الاسلامية تدفقا عظيما للثقافات المتنوعة والعلوم المختلفة ، منها اليوناني والفارسي والهندي والسرياني . وقد أعجب العرب بهذه الثقافات والعلوم اشد الاعجاب ، حتى تمثلوها ولا سيما أولئك الذين حباهم الله عقولا قادرة جعلتهم قادرين على هضم الثقافات والعلوم ومواهب نادرة جعلتهم قادرين على صياغة الافكار التي تمثلوها وتصويرها في قالب عربي مستساغ .

والحق أني أميل الى هذا الرأي دون غيره من الاراء ، لاني الاحظ أن كل كتاب موسوعي يمثل شخصية صاحبه وعقله ومواهبه . فكتب الجاحظ تمثل ثقافته الواسعة المتنوعة ، « والكامل » للمبرد يمثل اتجاهه العربي وشغفه باللغة العربية ، وكتاب « العقد الفريد » يمثل انتقال الحركة الفكرية من مشرق الوطن العربي الى مغربه .. حتى ان الصاحب بن عباد قال كلمته المشهورة بعد ان اطلع عليه « ما لبثت ثقافتنا أن عادت الينا » ، ومن جملة ما يؤيد هذا الراي ان هذه الموسوعات استمرت في الظهور الى قرون عديدة ، حتى اننا ما نزال نشهدها في عصرنا الحاضر . ولو انها اتخذت مسيرة اخرى سنقف عندها بعد قليل .

ومهما يكن من امر . فان هذه الموسوعات قد قدمت للثقافة العربية الاسلامية اجل الخدمات . ولعل من أهمها انها حفظت ثقافتنا من الضياع وانها كانت ولا تزال مرجعا للباحثين على اختلاف ميولهم واتجاهاتهم . ولست في حاجة الى القول أن الموسوعات قد تشعبت وتفرعت فروعا كثيرة، شملت كل جوانب الثقافة العربية الاسلامية القديمة ، تبتدىء باللغة . وهذا يظهر في تأليف المعاجم المختلفة وكل ما يتصل باللغة من نحو وصرف ثم تتدرج الى الفقه والتفسير والشعر والتاريخ وكل ما يتصل بذلك كله .

اما الحديث عن قيمة تلك الموسوعات فله مجال غير هذا المجال ، واذا ما جئنا الى الموسوعات المعاصرة ، فاننا نجدها تعود الى سببين ، احدهما يمكن أن نطلق عليه تقليدا لما نهجه الباحثون في كثير من الامم الاجنبية كبريطانيا وفرنسا واميركا وايطاليا والمانيا وغيرها من الامم . ونعني به هذا اللون من التاليف الذي يسمى بدائرة المعارف . فان لكل أمة من هذه الامم كتابا من هذا النوع يختص بها ، وهذا الكتاب ينهج نهج اصحاب المعاجم ، الا انه يتوسع في كل لفظة الى ابعد حدود التوسع حتى يشمل كل المعارف والفنون والعلوم . والانصاف والتجرد يفرضان علينا ان نعترف بأن الامة العربية لم تظفر حتى الان بدائرة معارف تليق بما تملك من تراث ، الا مجرد محاولات ضعيفة لم تنهض بهذا العبء العظيم حتى الان لانه مجهود قام به بعض الافراد وهو مجهود لا يمكن أن يقوم به الا جماعات من العلماء والادباء والفلاسفة والمؤرخين ، اذ أن كل مادة من مواد دائرة المعارف تحتاج الى متخصص يبحثها بحثا دقيقا عميقا ليكون مرجعا للباحثين في جميع نواحي الثقافة العربية الاسلامية . ولقد اصبح هذا اللون من التاليف علامة تشير الى نهضة الامة ومكانتها بين الامم الحية بحيث صار كل من يريد أن يتحدث مثلا عن مفاخر فرنسا او المانيا وغيرها من الامم . ونعني به هذا اللون من التاليف الذي يسمى بدائرة المعارف . فان لكل أمة من هذه الامم كتابا من هذا النوع يختص بها ، وهذا الكتاب ينهج نهج اصحاب المعاجم ، الا انه يتوسع في كل لفظة الى ابعد حدود التوسع حتى يشمل كل المعارف والفنون والعلوم . والانصاف والتجرد يفرضان علينا ان نعترف بأن الامة العربية لم تظفر حتى الان بدائرة معارف تليق بما تملك من تراث ، الا مجرد محاولات ضعيفة لم تنهض بهذا العبء العظيم حتى الان لانه مجهود قام به بعض الافراد وهو مجهود لا يمكن أن يقوم به الا جماعات من العلماء والادباء والفلاسفة والمؤرخين ، اذ أن كل مادة من مواد دائرة المعارف تحتاج الى متخصص يبحثها بحثا دقيقا عميقا ليكون مرجعا للباحثين في جميع نواحي الثقافة العربية الاسلامية . ولقد اصبح هذا اللون من التاليف علامة تشير الى نهضة الامة ومكانتها بين الامم الحية بحيث صار كل من يريد أن يتحدث مثلا عن مفاخر فرنسا او المانيا وغيرها من الامم . ونعني به هذا اللون من التاليف الذي يسمى بدائرة المعارف . فان لكل أمة من هذه الامم كتابا من هذا النوع يختص بها ، وهذا الكتاب ينهج نهج اصحاب المعاجم ، الا انه يتوسع في كل لفظة الى ابعد حدود التوسع حتى يشمل كل المعارف والفنون والعلوم . والانصاف والتجرد يفرضان علينا ان نعترف بأن الامة العربية لم تظفر حتى الان بدائرة معارف تليق بما تملك من تراث ، الا مجرد محاولات ضعيفة لم تنهض بهذا العبء العظيم حتى الان لانه مجهود قام به بعض الافراد وهو مجهود لا يمكن أن يقوم به الا جماعات من العلماء والادباء والفلاسفة والمؤرخين ، اذ أن كل مادة من مواد دائرة المعارف تحتاج الى متخصص يبحثها بحثا دقيقا عميقا ليكون مرجعا للباحثين في جميع نواحي الثقافة العربية الاسلامية . ولقد اصبح هذا اللون من التاليف علامة تشير الى نهضة الامة ومكانتها بين الامم الحية بحيث صار كل من يريد أن يتحدث مثلا عن مفاخر فرنسا او المانيا وغيرها من الامم . ونعني به هذا اللون من التاليف الذي يسمى بدائرة المعارف . فان لكل أمة من هذه الامم كتابا من هذا النوع يختص بها ، وهذا الكتاب ينهج نهج اصحاب المعاجم ، الا انه يتوسع في كل لفظة الى ابعد حدود التوسع حتى يشمل كل المعارف والفنون والعلوم . والانصاف والتجرد يفرضان علينا ان نعترف بأن الامة العربية لم تظفر حتى الان بدائرة معارف تليق بما تملك من تراث ، الا مجرد محاولات ضعيفة لم تنهض بهذا العبء العظيم حتى الان لانه مجهود قام به بعض الافراد وهو مجهود لا يمكن أن يقوم به الا جماعات من العلماء والادباء والفلاسفة والمؤرخين ، اذ أن كل مادة من مواد دائرة المعارف



حفلة تأبينية لسامي الدروبي

بدعوة من اتحاد الكتاب العرب اقيم على مدرج جامعة دمشق حفل تأبيني ضخم للاديب السوري سامي الدروبي حضره رئيس الوزراء السوري محمود الايوبي ووزير الدفاع اللواء طلاس وعبد الحكيم وهدى نجلا الرئيس الراحل جمال عبد الناصر .

وقد تحدث على التوالي : حافظ الجمالي باسم اتحاد الكتاب العرب ، والوزير اللواء طلاس ، ووزير الثقافة فوزي الكيالي ، وسفير الكويت في سوريا عبدالله احمد حسين ، وسفير الجزائر في دمشق ، والناقد المصري محمود امين العالم ، والدكتور حمدي السيد طبيب الفقيد الخاص ، والشاعر يوسف الخطيب ، والقاصة السيدة الفت الادلبي ، والدكتور بديع الكسم ، ومصباح سامي الدروبي .

وقد اشاد جميع الخطباء بشاعرية ووطنية وانسانية سامي الدروبي



في ذكراه العاشرة

رسالة ماجستير عن الشاعر السوري فخري البارودي

الباحثة : نهال بهجت صدقي

منشورات « دار القدس » ببروت

لمصر شاعر السيف والقلم محمود سامي البارودي ، ولدمشق شاعر الكفاح والفن والموسيقى فخري محمود البارودي ، كلاهما عمل في السياسة والجيش والشعر والنضال، وان كانت شخصية كل منهما مختلفة في اشياء ، متقاربة في غيرها بصرف النظر عن مكانه الواحد منهما في بلده واختلاف النظر اليها . ولن تجري هنا دراسة عن اي من الشاعرين العربيين الكبيرين . ولكن عن دراسة ماجستير قدمتها الباحثة السورية نهال بهجت صدقي للحصول على هذه الدرجة من الجامعة اليسوعية في بيروت باشراف الدكتور اسعد علي وهي بعنوان : فخري البارودي في شعره ونثره . ولان هذا الاسم وشهرته سبقه اليه محمود سامي البارودي شاعر السيف والقلم فقد وجبت هذه الاشارة . خاصة وان الرجلين من مواليد القرن الماضي .

فقد ولد فخري البارودي في مدينة دمشق سنة ١٨٨٤ في بيت على جانب من الارستقراطية والترف ، وترعرع في ظروف تاريخية كثيرة الاحداث والتحولات ، فشبابه الاول عاشه ايام الحكم العثماني والقسم الاخر في مراحل الاستقلال والنضال ضد تركيا ، ثم ضد فرنسا ، وحارب في جيوش هاتين الدولتين ، كما كافح ضدهما ، وبلغ رتبة في الجيش ، ومنزلة في الشعر والنثر والادب ، كما شغف بالفنون والموسيقى فالف وكتب فيها بحوثا في تاريخها واصولها ، واسس نادي الموسيقى الشرقي في دمشق سنة ١٩٢٨ ، وفي عام ١٩٤٧ اسس المعهد الموسيقي العالي .

اقسام البحث

وفي رسالتها للماجستير وضعت الباحثة دراستها في قسمين . القسم الاول كونته من اربعة فصول وبدأته بمقدمة عامة اضاءت فيها عصر البارودي منذ ميلاده مشحونة في بيئته السياسية والاجتماعية والثقافية ، كما عرضت لمحة موجزة عن حياته واثاره . وفي الفصل الاول من هذا القسم عرضت فترة الحكم العثماني التي عاش فيها ، ثارة بالثورة العربية الكبرى ، والانتداب الفرنسي ، وانتهاء بالثورة السورية . ثم عصر الاستقلال حيث استعانت الباحثة بكل ما اتيح لها من كتب ارخت لتلك الفترة المتحركة من تاريخ البلاد . وفي الفصل الثاني تحدثت عن الاحوال الاجتماعية والثقافية في عصره متخذة محمد الكتابيب والمشايخ والحلقات الادبية ، مرورا بالمدارس والندوات والجمعيات التي كان ظاهرها الادبي يستتر على ما يبطنه من توجيه وطني ونضالي ضد المستعمر . وفي الفصل الثالث روت لمحة عن حياة فخري البارودي استقتها من اشعاره ومذكراته ، وما كتب عنه في الصحف والمجلات . وفي الفصل الرابع تحدثت عن دواوين شعره ومذكراته ، وكتاباته السياسية ورسائله الى الملوك والرؤساء ، وعن كتاب مذكرات شرطي ، وكتاب الطبيخ ، ومقالاته الادبية عن المعري والموسيقى ، ودور الادب الشعبي في صلب القومية العربية ، وكتابه « فصل الخطاب بين السفور والحجاب » !!

اما القسم الثاني من البحث ، فقد تناولت فيه شخصيات البارودي المتعددة ، وقوة ادبه ووضوحه ، وجبانه الوطنية بين الامر والسجن ، والشموخ والاباء .. وشخصية الانسان المعلم ، والموجه الحكيم الرقيق القلب، المحب للحرية والجمال .

كما تناول القسم الثاني خمسة فصول ، حول اتجاهاته وافكاره ، ومواقفه الوطنية وشخصيته الانسانية ، وعن البارودي الاديب والفنان المرح ، وفي الخاتمة لخصت الباحثة اراء معاصريه فيه موضحة مكانته في عصره سياسيا واجتماعيا واديبا ، واقوال الشعراء في مستوى شعره ولغته .

قيمة البحث

لم تتحدث الباحثة عن الجوانب والاراء الايجابية عن حياة فخري البارودي ، ولا عن اقوال المادحين له في حياته وبعد مماته ، لكنها حاست باقوال الشعراء والمناقضات في اقوالهم احيانا عنه ، كما كان البحث ينقلنا عن فترات تاريخية امتدت حتى اواخر القرن التاسع عشر وحتى مطلع الخمسينات من القرن الحالي . وكانت شخصية البارودي مؤاخذه تأخذ دورها في هذه الفترات الزمنية المتغيرة الوجوه ، سياسة هو في موقعه العسكري وتارة هو رجل برلمان وسياسة ، واخرى رجل نضال بالقلم والشعر ، واخرى حامل لواء الموسيقى والفولكلور وباعث الموشحات . وفي ٦ ايار مايو ١٩٦٦ توفي البارودي ، لتكتب عنه اول بحث لدرجة الماجستير انتصبت باحثة ترتبها بهذا الشاعر عروة نسب .

ولفخري البارودي قصيدة مطلعها :

بلاد العرب أوطاني
من الشام لبغدان
ومن نجد الى يمن
الى مصر فطوان

فلا أحد بباعدنا
ولا دين يفرقنا
لسان الضاد يجمعنا
بغسان وعدنان

وانا متى سئلت
سنحيها وان قتلت
وهو في وجهنا وقف
دعاة الانس والجان

ماهو مصير المؤتمر الحادي عشر ؟

بعد مرور عام على المؤتمر العاشر للأدباء العرب

في مثل هذا اليوم من العام الماضي ، في ٢٨ ابريل ١٩٧٥ ، اختتم مؤتمر الادباء العرب العاشر في الجزائر ، وقد اشتركت في المؤتمر وفود تمثل ١٦ بلدا عربيا بالاضافة الى وفد جامعة الدول العربية واتحاد الكتاب الافريقيين الاسيويين ، اما البلدان العربية التي شاركت وفودها في هذا المؤتمر فهي : الاردن ، البحرين ، تونس ، الجزائر ، السودان ، سوريا ، السعودية، العراق ، فلسطين، الكويت ، لبنان ، ليبيا ، مصر ، المغرب ، والوفد المتحد المكون من جمهورية اليمن العربية وجمهورية اليمن الديمقراطية الشعبية .

ودارت اهم مناقشات المؤتمر حول موضوعين مهمين : الاول الادب العربي وموقفه من قضايا التحرر والتطور الاجتماعي في الوطن العربي . وتفرعت عنه الموضوعات التالية : السمات الثورية في التراث الادبي العربي . النضال والثورات في الادب العربي الحديث . الاثر المتبادل بين التطور الاجتماعي والتطور الفني في الادب العربي الحديث . والثاني : قضية فلسطين واثرها في الادب العربي الحديث والمعاصر . كما ناقشت لجنة خاصة دراسات عن موضوع الطفل في الادب العربي .

وقد اصدر مؤتمر الادباء العاشر بيانا ختاميا حول موضوعي النقاش الرئيسيين ، بيان ارتباط الادب العربي بصفة خاصة ارتباطا عضويا وثيقا بقضايا التحرر والتطور الاجتماعي ، كما يبين دور الاديب العربي ومشاركته منذ بداية عصر النهضة الحديثة في معركة التحرر والتطور التي خاضتها امته في سبيل التخلص من النفوذ او السيطرة الامبريالية ، وتحرير الارض العربية من وطأة الاحتلال الصهيوني ، والقضاء على الاستغلال والقهر ، والمضي في طريق التنمية الاقتصادية والعدالة الاجتماعية والازدهار الثقافي وتوكيد اسس التحرر والوحدة .

كما تحدث البيان عن دور الكفاح الفلسطيني داخل الارض المحتلة ، وطالب بتقديم كل اشكال المساندة للشعب الفلسطيني وللثورة الفلسطينية وان يصبح القتال هو الوجه الرئيسي للسياسة العربية واغلاق الابواب امام المخططات الامبريكية الرامية الى تمزيق وحدة الجبهة العربية والهاء الدول العربية بسراب الوعود والبدائل والاقتراحات ..

كما ادان الادباء العرب التآمر العدواني الفاشي الذي ارتكبه حزب الكتائب الذي يستهدف توهين الصلة العضوية والمصيرية بين الشعبين الفلسطيني واللبناني وضرب الحركة الوطنية التقدمية في لبنان .

ويحدد الادباء العرب التزامهم بالدفاع عن قضايا التحرر الوطني في كل مكان ، ويرون ان الحرية لا تتجزأ وان الاديب العربي مسؤول عن الدفاع عنها في كل بقعة من الارض اذ ان قضية التحرر العربية هي جزء لا يتجزأ من قضية التحرر الوطني العالمية .

ويؤكد الادباء العرب في المؤتمر العاشر على ضرورة توفير الحرية للاديب ، وضرورة الدفاع عن هذه الحرية من اجل البناء والتنمية والعدالة الاجتماعية والسلام وضرورة الحفاظ على الحقوق الاساسية للمواطن وللاديب على السواء ، ويطالبون الدول العربية باحترام حقوق الادباء وحرياتهم وبالافراج عن الادباء والمفكرين والمثقفين المعتقلين والغاء كافة الاجراءات المعادية لحرية الفكر في الرقابة على الكتب والمجلات والمنشورات .

للجنة للدفاع عن حرية التعبير

ويقرر المؤتمر العاشر للادباء العرب انشاء لجنة متخصصة للدفاع عن حرية التعبير ، من اعضاء المكتب الدائم للادباء العرب مهمتها المبادرة للدفاع عن حرية التعبير كلما تعرض كاتب او مثقف عربي لاي نوع من انواع القمع او الاذى . واتخاذ اساليب مختلفة لمعالجة الامر . وتتكون اللجنة من : مصر والعراق والجزائر وفلسطين ولبنان وسوريا . ويمكن ان ينضم اليها اي عضو اخر من اعضاء المكتب الدائم على ان تجتمع هذه اللجنة خلال ثلاثة اشهر بدعوة من الامانة العامة للاتحاد لكي تضع اللائحة التنفيذية لعملها . وكانت من جملة التوصيات ، توصية الامانة العامة بالسعي لتامين موارد مالية اضافية بما يساعد على اقامة نشاطات متلائمة مع اهداف الاتحاد مع مراعاة الاوضاع المالية لبعض الاتحادات وذلك للعمل على تنفيذ مقررات وتوصيات المؤتمر .

المؤتمر الحادي عشر

وقد رحب المؤتمر العاشر بدعوة وفد كتاب الجمهورية العربية الليبية لانعقاد المؤتمر الحادي عشر للادباء العرب في ليبيا ، واعلن قبوله للدعوة موصيا المكتب الدائم والامانة العامة بمتابعة الاعداد لعقد المؤتمر المقبل مع ممثلي الادباء في البلد المضيف .

وقد أوصى المؤتمر العاشر بان تعالج المؤتمرات المقبلة للادباء العرب القضايا الاساسية الادبية والفكرية المعاصرة في البلاد العربية ، وان تخصص دراسات معمقة عن الحياة الادبية والفكرية في كل بلد عربي ، وان تعقد ندوات متخصصة عن قضايا الثقافات الاجنبية على الثقافة العربية ، ويدرسون تدرج النقد الادبي وتطور معاجم اللغة وعلم الكلام وعلم الفقه والتفسير وتطور الشعر ، منوهين بما في تراثنا من فلسفات واراء وعلوم ، وما في آدابنا من جوانب انسانية باقية على مدى الدهر . الى غير ذلك مما في تراثنا من عظمة وامجاد لا تقل ، ان لم نقل بأنها تفوق ما في حضارات غيرنا من الامم .

والحق ان هذه الجهود قد اثمرت واينعت ، فنحن لا نكاد نسمع الا همسا ضعيفا بتلك الاراء التي كانت تنشر بقوة بين الناس ، وما يزال تراثنا في حاجة الى الدراسات الدقيقة فان كثيرا منه ما يزال مختبئا في كثير من المكتبات الاجنبية في شتى انحاء العالم .

وليس من شك أن الوقت قد حان لجمع هذا التراث وتجديده وان كل ما يبذل في سبيله من جهد ومال في محله ، كما ان فكرة انشاء دائرة معارف عربية تستحق ان تعطي كل الاهتمام والعناية ، فانها علامة مضيئة ـ كما ذكرت ـ على نهضة الامة وحيويتها ، اذ انها سجل يدون فيه كل ما قدمته أمتنا من مشاركة في صنع الحضارة الانسانية . فهل لنا ان نلتفت الى ذلك ؟

محدده ، وبمنهج علمي متكامل .

واوصى المؤتمر بان تمثل في وفود اتحادات الادباء العرب كل الاتجاهات والاجيال والمدارس الادبية والفكرية بالقدر الذي لا يتعارض مع اهداف الاتحاد ، وان يزداد تبادل الزيارات بين الوفود الادبية عبر الاقطار العربية على كل المستويات ، والغاء الجمارك على توزيع الكتب والمجلات وتخفيض اسعار النقل ، وغيرها من عوائق .

وكان « القبس الادبي » قد تطرق الى موضوعات مؤتمر الادباء الماضي، والى مشاكل الروتين في المؤتمرات الفكرية والادبية ، كما اثار تساؤلات حول الموضوعات التي يمكن للمؤتمر الحادي عشر للادباء العرب أن يطرحها . وقد جرت محاولة لمعرفة تلك الموضوعات من ادباء في وفود عدة دول عربية زاروا الكويت هذا العام ، لكن احدا منهم لم يسمع بشيء من قريب او من بعيد عن المؤتمر الحادي عشر .. وفي هذا اليوم ٢٨ ـ ٤ ـ ١٩٧٦ يكون قد مر عام على المؤتمر العاشر الذي عقد في الجزائر .. ورابطة الادباء ، هنا لم يردها اي خبر من الامانة العامة او المكتب الدائم عن موعد المؤتمر الحادي عشر الذي سيعقد في ليبيا .. واليوم يتساءل كثيرون من الادباء العرب من الممثلين في الاتحادات وغير الممثلين ، عن المناخ الذي يمكن ان ينعقد فيه مؤتمر هذا العام ، وعن الموضوعات التي يمكن طرحها خاصة بعد حدوث مفارقات عديدة وشديدة الحساسية على الساحة الادبية والفكرية العربية ، وفي اجواء الحرب الاهلية الساخنة على التراث العربي اللبناني ، ومواقف الادباء في ظروف المفارقات العربية الاخرى ! بالاضافة الى ان الكثير من التوصيات لم يكن تصيبها غير الاعلان عنها . وعلى الرغم من كل تشاؤم فان مزية الادباء العرب انهم يمشون على جراحهم دائما مؤمنين بأن الفكر والادب اقوى من كل الاسلحة بل وهما الوجه الايجابي لمظاهر المحبة والتقدم والحضارة ، وان العمل رغم كل غمامات الالم التي تغطي الواقع ، فان المبادرة الى عقد المؤتمر الحادي عشر للادباء العرب يبقى الضوء الاسنى لتجديد الامل بين المثقفين العرب ، وتاكيد الايمان بما تتوخاه الشعوب العربية ، من توطيد حكيم للثقافة يشد وجدانيات الانسان العربي في سبيل التغلب على كل الصعاب والمظلمات ، ولدمج الثقافات العربية كنتاج عام لتفاعلات الادب العربي مع مجتمعه وتطلعاته .

اننا نتساءل ونأمل ان لا يؤجل المؤتمر الحادي عشر للادباء العرب .. لكي لا ينقطع ذلك الشعاع العظيم من الامل في اعماق الادباء .. لان شعاع الثقافة علاقة مباشرة بروح الامة ومعنوياتها .

س . ف

على ضريح شهيد

ذرفت دموع العين والعبرات ... وصمت دهري أطيب الدعوات
الى قبر من لله قدم عمره ... ولم يقض في دنياه من رغبات
بكيت وهل تجدي دموعي لراحل ... سوى الحزن والآلام والحسرات
بكيت كأني في الحياة مخلد ... ولم أدر أني هائد لرفات
فيا ليتني بكيت ضريحه ... بكيت على نفسي وبؤس حياتي
شهيد قضى مذ الحداثة نحبه ... وما كان في ماضيه من هفوات
قضى عمره في نصرة الحق مخلصا ... ولاقى الردى في الحب والبسمات
فيا ايها الساعي الى خير امة ... وحبي ضريح الطهر في الحفرات
وردد على مثواه ذكر مجيد ... واسجابه من صالح ونقاة

بسامي مصطفى الاسعد

شاعر شباب الأرض المحتلة

حلمي الزواتي:
شعراء يهود يهاجمون الصهيونية والطائفية ويطالبون بعودة الفلسطينيين إلى ديارهم!



كتب سعيد فرحات :

ان اكثر ما يصل الينا من ادب المقاومة في الارض المحتلة هو أما عن طريق الانفعالات التي تتناقلها الصحافة ووكالات الانباء ، وتسرب قصائد الشعراء الذين يؤثرون في الحركة الادبية المناضلة ، وامامن خلال شاعر أو أديب ابعد عن ارضه أو دفع الى الابتعاد عنها .

وهذه المصادر ان لم تواكب وتحمل الينا نماذج التجديد في ادب المقاومة في الارض المحتلة، يكتنف تفكيرنا الغموض حول ما يدور ويستجد هناك .. حيث التفاعل اليومي للانسان العربي واحتكاكه بمجتمع الاحتلال مصدر تفجر دائم للشباب الجديد الرافض لكل اشكال الاحتلال والاستيطان الغريب.

ومن هذا الموقف لمعرفة ما تطرحه الاسئلة الكثيرة عن ادب المقاومة وخاصة الجيل الجديد من الادباء ، يدور هذا الحوار مع شاعر من شعراء المقاومة المعدودين من جيل الشباب بل مع اديب من الادباء المعروفين في الارض المحتلة ، هذا الشاب المتوقد حيوية وحماسا لارضه احاطت به يد الظلم والاضطهاد فاجبر على مغادرة وطنه ، ومنبع ادبه ، ووهي خياله ليتذوق تجربة البعد ومرارة الحرمان .

وقد ولد الشاعر الشاب حلمي الزواتي في مدينة نابلس ، مدينة الكفاح والبطولة ، ونشا في قريته « زواتا » القابعة على جبل اشم من جبال الفار يسمى جبل « ابو عجرم » .. احب قريته وسرى حبها في كيانه وأحبها اكثر من ذاته . وحياته فيها روعة الحزن وشفافية الالم ، ولد وعاش في اسرة هي اقرب الى الفقر منها الى الغنى ، في اسرة تضم شيخا طاعنا واما جلودة مناضلة ولا غرابة ان يجمع الزواتي بين الكتاب والفاس والقلم والمحراث والمنجل ، فهو في شعره ابن تلك البقاع الحافلة بالعمل والكفاح بين احضان طبيعة خيرة وقاسية في آن واحد .

نظم الشعر دون سن الرابعة عشرة، وهزته هزيمة حزيران كما هزت الانسان العربي القاصي والداني ، وكانت قصائده تعبيرا صادقا عن الالم والامال ، ومأساة الشعب الفلسطيني . وتركت قصائده اثرها في الارض المحتلة فتناولوها البلحتون في عدة رسائل جامعية بين رسائل ماجستير ودكتوراه ، وترجم شعره الى لغات اجنبية عدة ، ومجمل اشعاره نجدها انتاجا خصبا في موسم خمس من العطاء ، كما ترك انطباعا خلق شعري جديد له طابع الوعي في التحدث عن المقاومة والتعبير عن الحاضر والتبوق .

● هل يمكن اعطاء فكرة عن الحركة الادبية في الارض المحتلة هذه الايام ؟

ــ عندما نتحدث عن ادب اي قضية من القضايا ، علينا ان نذكر دائما بان حديثنا هذا هو نوع من المجازفة ، لان ادب القضية عندما يرتقي اليها يصبح جزءا لا يتجزأ منها ، لذلك كان من الصعوبة ان نتحدث الا بعد ان تنجلي الامور وتتضح الرؤيا . وعلى كل حال فالحركة الادبية في الارض المحتلة جيدة رغم كل العراقيل والصعاب التي تعترضها . العطاء مستمر والكفاح متواصل على اشكاله والوانه المتعددة، والكتابة والانتاج غزيران . وكل يوم يولد شاعر واديب يحمل الراية من جديد والكتابة مستمرة ولو بالسلاسل على جدران الزنازين .

هناك صحف جيدة تنبني الاقلام الواعية « كالفجر » و « الشعب » وتصدران في القدس ، و « الاتحاد » التي تصدر في حيفا ، ومجلات رائدة « كالجديد » تصدر في حيفا ايضا . هذا عدا النوادي الثقافية كنادي « الغد » في القدس ونادي « سوق عكاظ » في كفر ياسر زيت . وهذا كله ليس سوى شكل من اشكال الصمود والتحدي ضد الاحتواء والاذابة .

الاقلام الجديدة

● من هم أصحاب الاقلام الجديدة الذين يكتبون عن تطلعات العربي واهل الوطن المحتل ، من شعراء أولا ومن كتاب قصة ثانيا ؟

ــ اود ان اسجل حقيقة لا بد منها وهي ان الاديب الفلسطيني بعامة والمتواجد في الارض المحتلة بخاصة له وضع معين وشخصية متميزة . ولعل ما احاط به كان العامل الاول والاخير في بلورته وتحديد مسيرته . وكل هذه العوامل مجتمعة اختصرت عليه الطريق ، فقد انتقل من المهد والقماط الى المعركة فورا .

ومن هؤلاء الشعراء عبد اللطيف عقل ومحمود الدسوقي واديب رفيق محمود وهو ابن شقيق الشاعر الشهيد عبد الرحيم محمود وهناك شاعرات امثال ليلى علوش وسميرة الخطيب وسهام داود ومن كتاب القصة برز صبحي شحروري ونظير الشمالي وزياد حواري وكما ظهرت بعض الكاتبات امثال سعر خليفة ونجوى قعوار فسرح .

وكل هؤلاء عرفوا طريقهم الصحيح نحو الالتزام بآلام الشعب والانغماس في جرح الوطن النازف المعذب . وكما عرفوا كيف يضيء الواحد منهم كلماته رفضا وثارا وباروده وكيف يحس مأساة شعبه عبر الارتحال الدائم .

● كيف بدأت تجربتك الشعرية وتجربتك العملية في النشر ؟.

ــ ولدت والشعر متأصل في ذاتي وقد ضرب جذوره كما تضرب الزيتونة جذورها في اعماق الارض ، كنت اقول بعض الاهازيج والمقطوعات وعندما جاء حزيران الاسود المخيف فرض علينا دربا معينا وطريقة لا بد منها وهي الوقوف بثبات وصلابة .

التجربة الادبية حادة جدا ومريرة ودربها محفوف بالاشواك والمهالك ، ولكن سرعان ما تتحول هذه المرارة الى حلاوة وعذوبة وذلك عند الانتصار على ارادة التحدي .

نشرت بعض القصائد على صفحات الجرائد اليومية وانطلقت الى آبعاد اخرى اكثر عمقا ، وهكذا الى ان وصلت الى وضعي الحالي ــ وللعلم أنا ما ازال في بداية الطريق ولست سوى ربع قطرة من محيط ــ .

● من هم الرواد في شعر المقاومة الذين تأثرت بهم ؟.

ــ قبل الخوض في غمار هذا السؤال اود ان اصحح الخطأ الشائع وهو ان النقاد يعتبروننا جيل الستينات والسبعينات فقط شعراء المقاومة ... والصحيح اننا لسنا سوى امتداد لشعراء المقاومة السابقين امثال عبد الرحيم محمود وابراهيم طوقان وعبد الكريم الكرمي ومطلق عبد الخالق .

ومن هنا كان تأثري واعجابي واضحا في الشاعر الشهيد عبد الرحيم محمود الذي كتب بالرصاص واتبع الفعل بالقول عندما عفر بدمه تراب الشجرة، واختزل احلامه في قصيدته « الشهيد » التي مطلعها :

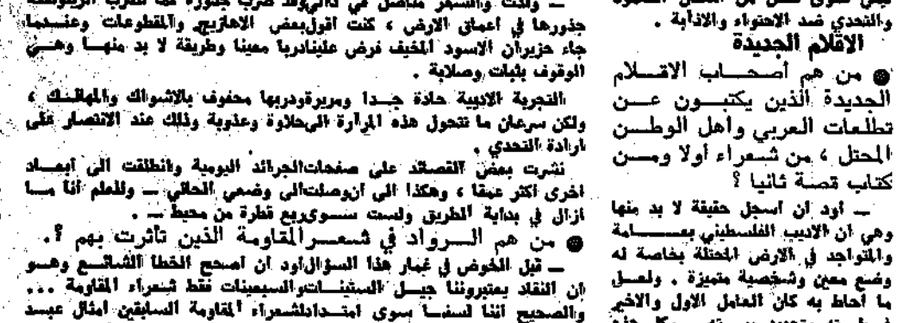
سأحمل روحي على راحتي ... والقي بها في مهاوي الردى

وحقا انا معجب بكل بيت من شعر المقاومة وبخاصة شعر توفيق زياد ومحمود درويش وسميح القاسم وفدوى طوقان ...

● ما هي الصعاب التي تصادف حملة القلم والفكر المناضلين بالكلمة ؟.

ــ لعل اول صعوبة واجهها هؤلاء بعد الاحتلال مباشرة وبعد قيام الدولة الصهيونية على ارض فلسطين وهي اما الوقوف والثبات واما الذوبان والانصهار في بوتقة الادب الصهيوني . وتمهيدا لذلك كانت وسائل الاعلام الصهيونية وما زالت تقول ــ فلان الشاعر العربي الاسرائيلي ــ وبرت هذه التجربة ولكن بعد نضال مرير كان اهم ثماره الانتقال من مرحلة الدفاع عن البقاء الى مرحلة الهجوم .

وبن جهة اخرى فان وسائل الثقافة والاطلاع محدودة وكل هذا عدا الضغوطات اليومية والمحاكمات الليلية والتعذيب بين الجدران الصفراء .



ولقد قال « موشيه ديان » وزير الحرب الصهيوني السابق « ان كل كلمة يقولها شعراء المقاومة ، كفيلة بخلق عشرة مقاتلين » . وان الانتفاضة المقاومة في الارض المحتلة هي اكبر دليل على ذلك وفيها تحولت الكلمات التي حجارة ورصاص .

تأثر الشباب بشعر المقاومة

● هل تأثر الشباب في الارض المحتلة بشعراء عرب من الجيل الحاضر ؟.

ــ هناك حقيقة علمية وهي ان الماء يسير من الوعاء الملىء الى الوعاء الاقل امتلاء وهكذا تأثر بعض الشعراء الشباب ببعض الرواد العرب فقد تأثر عبد اللطيف عقل بالشاعر نزار قباني وتأثر انور حافظ هلال بالشاعر خليل حاوي وتأثر اديب رفيق محمود بالسياب والبياتي .

وبلا شك اصبح هؤلاء جميعا قادرين على امتلاك صوتهم الحقيقي في اعمالهم الجديدة .

● هل صادفت شعرا لشعراء اسرائيليين يبحث عن الالتحام الانساني بين العرب واليهود ؟ وماذا تتناول تجارب الشعراء الاسرائيليين بصورة عامة ؟

ــ نعم هناك شعراء يهود سمت بهم قرائحهم عن التدني الى مستوى الطائفية ، فسخروا اقلامهم للدفاع عن حرية الفكر وكشفوا هجمات الاستعمار الصهيوني والاضطهاد الازهابية والتعسفية وطالبوا بعودة « اللاجئين » الى منازلهم والحياة بوئام ومن هؤلاء الاديب المعروف « عاموس كينان » والشاعر « ناتان زاخ » والذي ترجم مع « راشد حسين » مجموعة من الاغاني العربية الشعبية الى اللغة العبرية ، ولا عجب ان يبلغ الحد مع احدهم ان يهاجم الكيان الصهيوني وهو الدكتور والاديب الكبير « اسرائيل ولفنستون » استاذ التاريخ والادب العربي في كلية دار العلوم سابقا . وعندما سألته ذات مرة عن حقيقة اسرائيل قال « كل هذا يقوم على فرضيتين هيستيريا الخوف والدمار » .

وهناك المصير الذي تلقى فيه الشاعر « هاني السعدي » الاحتلال تقتيلا قتلا « اكلة لحوم البشر » وذلك في مقالة له نشرها في الصحيفة الصهيونية « هارتس » .

وقد بلغ عند بعضهم انكار شخصية الكاتب العربي في الارض المحتلة ومن امثالهم حاييم فوزي واهرون ميغدوبعقوب اوتنشتاين الذي عمل على اشعال روح الطائفية ...

وهناك المعتدلون ومن امثالهم الدكتور الاديب « ساسون سوميخ » استاذ الادب العربي في جامعة « بارايلان » .

● الا ترى ان تجارب شعراء العرب ما زالت تعتبر كردود افعال ... ام ان هناك مسيرة التجارب الجديدة ما يبشر بخلق جديد للانسان ؟.

ــ عندما نتحدث عن اي تجربة شعرية علينا الا نفصل بين صاحب هذه التجربة وظروف الناس الذين يعايشونه . ومن هنا كان الخطأ جسيما عندما حملنا المسؤولية والقينا التبعة على عاتق هؤلاء الشعراء والكتاب ، فرمينا هذا بالسطحية والمباشرة وذاك بالرمزية المعقدة والآخر بالدوران في حلقات مفرغة .

والشاعر العربي بعامة والشاعر الفلسطيني بخاصة تست اظافره واصبح جارها قبل أن يلمس الشعر في وجهه . ومن هنا كان علينا الا نفصل بين تجارب هؤلاء الشعراء وبين الحياة المعاصرة بما فيها من ويلات ومناقشات . وعلى كل حال ان ما جرى ويجري هو شيء طبيعي جدا وهذا يبشر بانطلاقة عظيمة ذات قاعدة صلبة وان كان لدينا شعراء على مستوى عالمي حملوا آلام مجتمعهم وواقعهم وغنوا لآلام الناس في فيتنام وانغولا وغيرهما ...

على لهب البراكين

شعر : حلمي الزواتي

هنا من ساحة الاعصار
والطوفان واللهب ،
ومن ترسانة المنفى ..
ومن زنزانة التشريد والاحزان والالم
أمد يدي ...
الامس وجهك القمحي
يا أماه ،
أحضن حبك الممزوج
بالاهات والغضب
لاسرد قصة المنفى ...
واروي غربة الانسان
في الاوطان ــ
بين الاهل والصحب
أحدثكم عن المشوار في الارض الرمادية
وعن ترحالي المشبوب ،
عبر الصمت والندم
وان عز اللقاء ...
فنحن يا اماه ، نحن العائدين
اليك
نحن القادمين اليك
في ترحالنا الغادي
على لهب البراكين
على نيران ماضينا وحاضرنا
وآتينا ،
على وقع البنادق
يوم عودتنا الربيعية ... !!

قصة قصيرة خاصة بالقبس

عشر شهادات



بقلم : عبد العزيز عليوه

شيء لم يكن يطرأ لي على بال ، وماكان ليمر للخاطر ، وهي اني فجاة ، وبدون سابق انذار سأعود للحالة التي كنت عليها قبل عشر دقائق من الان ، حالة الباس والضياع . خالي الوفاض صفر اليدين ، فما ان وضعت يدي ماحنا عن حافظتي آليوم وانا بالحافلة عائدا الى مسكني بسيدي بشر ــ رمل الاسكندرية . بعد ان قضيت ساعتين اوما يزيد وقد انتظمني صف طويل يمتد بامتداد ردهة بنك مصر ــ فرع المنشية، والعرق ينصبب ، والقلب يخفق والاعصاب تتراقص ، اذ انني سأقبض راتبي الشهري اليوم ويا له من يوم جاء بعد طول غياب ومقاساة الوان العذاب ، بعد اسبوع حافل قضيته بمالة فرشي انفقت الجزء الاكبر منها يوم الجمعة فقط ، ويوم السبت حملت بعضا من الكتب وبيعت وجهي للبائع في المنشية، تنفرس الرجل في وجهي ورمع الكتب وازاح وناخ ، وقطب وفرج ثم صمت هنيهة وعاود التقليب والقلب يخفق مع كل تقليبة . ثم شرع بعدها والذهول قد استولى علي ! ، ٢ ، ٣ ،) ثم ما لبث أن نطق بالحكم قائلا :

اربعون قرشا !!

وباسي قائل ورغبة أمل ، قلت له

ــ انها ثمن كتابين لا اكثر ...

رد علي بصوت ملؤه الحزم والقطع :

أنا لا أستغل ، فقد يمر عام كامل دون ان يشتري أحد منها كتابا ...

أطلقت المنان ليسري فيها والحسرة تملاني هوذا ديوان شعر صدر من الكتاب الذهبي ، ولما يزل في السوق لدى الباعة ، ملفوفا في ورق من السلوفان ، وهذه رواية من ثلاثة اجزاء مترجمة صدرت عن دار الهلال ، و و و

ــ يا عم !!

ــ انني نوزع من « الشبكة » و « الصياد » اضعاف اضعاف هذه الكتب ...

وهنا تذكرت حديثا رائعا اجرته الزميلة فاطمة يوسف العلي مع الفنان الكبير توفيق الحكيم ونشره « القبس » الادبي من هز الوسط وهز العقل !!

فقلت مندهشا :

ــ الشبكة !!

ــ فقال الرجل محتدا :

اني على استعداد لان اشتري منك العدد بـ ٢ صاغ ، وسابيعه بخمسة صاغ ... بينما لو انني اشتريت نسخة من اي كتاب من كتبك هذه بقرشين صاغ فان ابيعه الا بعد وقت طويل بـ ٣ صاغ على الاكثر ووسط الشعبي من الخلق

فلم يكن امامي بد من الاستسلام والاذعان والرضوخ لهذا اللجوج ، اذ ان عدا الصيد لكن كل يوم ، فاستلحقني اذا ما اوشكت الشمس على الغروب ولم يتقرر العادي الذي سوف لم احتمل عندا .

وتدور المعاومة من جانبه والاستعطاف والاستلطاف من جانبي يعقبها الصوت المرتفع ، والكلام من جانبه والابتسام ترفعا والاستعلاء من جانبي .

وجاء الخميس وكان يوافق التاسع والعشرين من الشهر ــ وتوجهت جذلا الى البنك ومعي ساعتين كاملتين تلاشت الصعداء بتسلم راتبي وسرت وقد عزت على نفسي كلمات كان يتدم بها جدي ــ رحمه الله ــ واذا بي انطق بها قائلا :

« الذي يملك قرشا يساوي قرشه الذي لا يملك شيئا لا يساوي شيئا » .

وكنت الحظ في راسي كتبا او المشروعات في خاطري اكثر ، الا ان الدروس القاسية التي مررت بها جعلتني اعقد العزم على ان اقدر لرجلي قبل الخطو موقعها ، فالعاقل من عمل للدهر حسابا .

مالتي فقدت اشياء عزيزة من جراء ما حدث ، فقد انتزى مني هذا الرجل ما يربو على مالتي كتاب لكبار الادباء في اسبوع واحد من اجل ان اقتات .

بما أن وضعت يدي بأحنا عن حافظتي اليوم لاخرج اجرة التذكرة حتى فوجئت بانني قد نفشت .

واشراب منفي ، وتلاحقت نبضات قلبي وجف ريقي واعتقد انني لم اجد دمعا قد تحجرت عيناي وبرزتا من محجريهما ، وجاد العرق بقطراته وتصببت بها ، ولم اعد ارى شيئا امامي ...

واذا بي لا اسمع ولا افكر ولا انظر وانما انا ساهم واجم ، واحتملتني قدماي فنزلت في اول محطة ، وقفز الى ذهني الورقي صديقي ، فليس قبلا ان اطلب عشرة من الجنيهات يأخذها الشهر المقبل .

ووجدت في جيبي ثلاثين مليما التقطتها مسرعا الى عاملة التليفون بمحطة الرمل لاتلفن له ، وتهاوت على اريكة بالردهة انتظر ، فقد كانت الخطوط كلها مشغولة . فقد انتهى الذي يجاتبي ويبدو ان مشكلة ما قد استولت عليه هو الاخر ، فقد كان الوجوم مرتسما على صفحة وجهه وكان يتمرك في عصبية واحوط الموروط نسيب ، وتحادثنا بسرعة :

● مالك ؟!

ــ بنتي ماتت اليوم .

● تعيش أنت ...

ــ قبل ؟!

● لقد كانت مريضة ، اليس كذلك ؟ !

ــ أجل ، وكان من الممكن ان تجو لو أن العين بصيرة واليد قصيرة .

● ماذا ؟!

ــ تصور سيادتك كان من المفروض ان تجرى لها عملية اليوم ولكن فجاة ذات اليد حال دون ذلك .

● كم كان اجر العملية ؟

ــ عشرة من الجنيهات .

انبعثت بمرارة ، فكلانا باحث عن هذه العشرة ... والي جواري التي الجهة الاخرى كانت تجلس فتاتان يبدوانهما من طالبات الجامعة ، احداهن تنحني كراساتها ، بينما ملقت الاخرى بصرها على شخص يتحدث في التليفون بحرارة .

● كم أعطاك يا سيادة ؟

قالت الفتاة الكراسات لزميلتها :

ــ عشرة جنيهات

● عشرة جنيهات فقط ؟ ..

ــ الله طماعة يا ماجدة ، هذا يقتضي ثلاثة ، عشرة جنيهات ثمن عملية بسيطة لبنت في خامسة عشرة الاسبوع الاتي هنا اخر .

« انوف ــ شقيقة ــ اخبس » !!

قال صديقة : اسمع بنت ؟

ونظرت اليه لترى علامة الاستهزاء قد اختفت عن وجهه وأذا بدقات الاجراس واجراس اليوم تراجع بقوة بعض الاثار في الاذن البعيد .

قلت : ما الذي طرا عليك ؟

قال : وعسى ان تكرهوا شيئا وهو خير لكم ، لقد كانت سكرتيرة مطلقة ، وانسان مجنونا ، فاشتراه ليتزوجها .

ــ اجل .

● ولكن هذا شيء يستدعي ان تحمل من اجله ؟ وتحملين الان في التاسع و العشرين ، ؟ بعد ان ...

ذات اليد حال دون ذلك .

● كم كان اجر العملية ؟

ــ عشرة من الجنيهات .

انبعثت بمرارة ، فكلانا باحث عن هذه العشرة ... والي جواري التي الجهة الاخرى كانت تجلس فتاتان يبدوانهما من طالبات الجامعة ، احداهن تنحني كراساتها ، بينما ملقت الاخرى بصرها على شخص يتحدث في التليفون بحرارة .

● كم أعطاك يا سيادة ؟

قالت الفتاة الكراسات لزميلتها :

ــ عشرة جنيهات

● عشرة جنيهات فقط ؟ ..

ــ الله طماعة يا ماجدة ، هذا يقتضي ثلاثة ، عشرة جنيهات ثمن عملية بسيطة لبنت في خامسة عشرة الاسبوع الاتي هنا اخر .

« انوف ــ شقيقة ــ اخبس » !!

قال صديقة : اسمع بنت ؟

ونظرت اليه لترى علامة الاستهزاء قد اختفت عن وجهه وأذا بدقات الاجراس واجراس اليوم تراجع بقوة بعض الاثار في الاذن البعيد .

قلت : ما الذي طرا عليك ؟

قال : وعسى ان تكرهوا شيئا وهو خير لكم ، لقد كانت سكرتيرة مطلقة ، وانسان مجنونا ، فاشتراه ليتزوجها .

ــ اجل .

● ولكن هذا شيء يستدعي ان تحمل من اجله ؟ وتحملين الان في التاسع و العشرين ، ؟ بعد ان ...

لدى سماعك قد خاب سعيه ...

ــ لقد كان مرتهن بعمله وكفاله لي حتى اني اضطر ان ابيع بن الفستك اليوم .

واذا به يدفع قسائم ما وسعه ان يدفعه .

● يا لها من عاصفة ... وتاريخ .

● كم بارمك لتدمر ايوبك طوال النهار ؟

عصفت عليه فتنة الامور الاخير الذي تعرفه بداية قرني وامن الكاتب كاتب .

نقل : مسكين ليس .

قلت : اني في حفلة السبع عشرة جرعوه كاسات بعد العشر .

كل يسخرون ، عشرة ، ثم استطرد ، اسعاد اني كنا نرى رجلا يطفئ ، قلت لي مثل ربيع هذا الطفل كان يستحق اباه ، واستطاع عصرنا فقدان ، ...

وكان محزونا من أجلي حتى بعث عاملات توقف وكور اسعاد وسرت بسلام عند وجدت عين جوني ، وكانا يحسن بتراني قرأ ــ يقرأ ؟!

قلت لعين وجه قسطه بعد طويل يعث : اليوم ؟!

وتحدثنا ، وبعد برهة قلت :

● اتصلت بك عدة اتصالات في البيت ولم اجدك .

ــ حاجا حسني ولدي أصابه مرض خبيث ؟!

وتريث قبل ان يا حسنه ، وراح هو في التفكير .

وقال : لم اكن اتوقع مساعدتي ، وكان الله يعطف في الاستجابة كثيرا ، وسرعان ما دس يده في جيبه وقد عاد بعشرة من الجنيهات .

وتأملت كأني اتحسس طيف كفي ، قال محمودنا : لقد اخذت اليوم اجازة ... قال محمودنا : لنتناقه ؟!

ــ اجل .

● ولكن هذا شيء يستدعي ان تحمل من اجله ؟ وتحملين الان في التاسع و العشرين ، ؟ بعد ان ...